Programme Local de Prévention des Déchets Ménagers et Assimilés du SICTOM Nord Allier

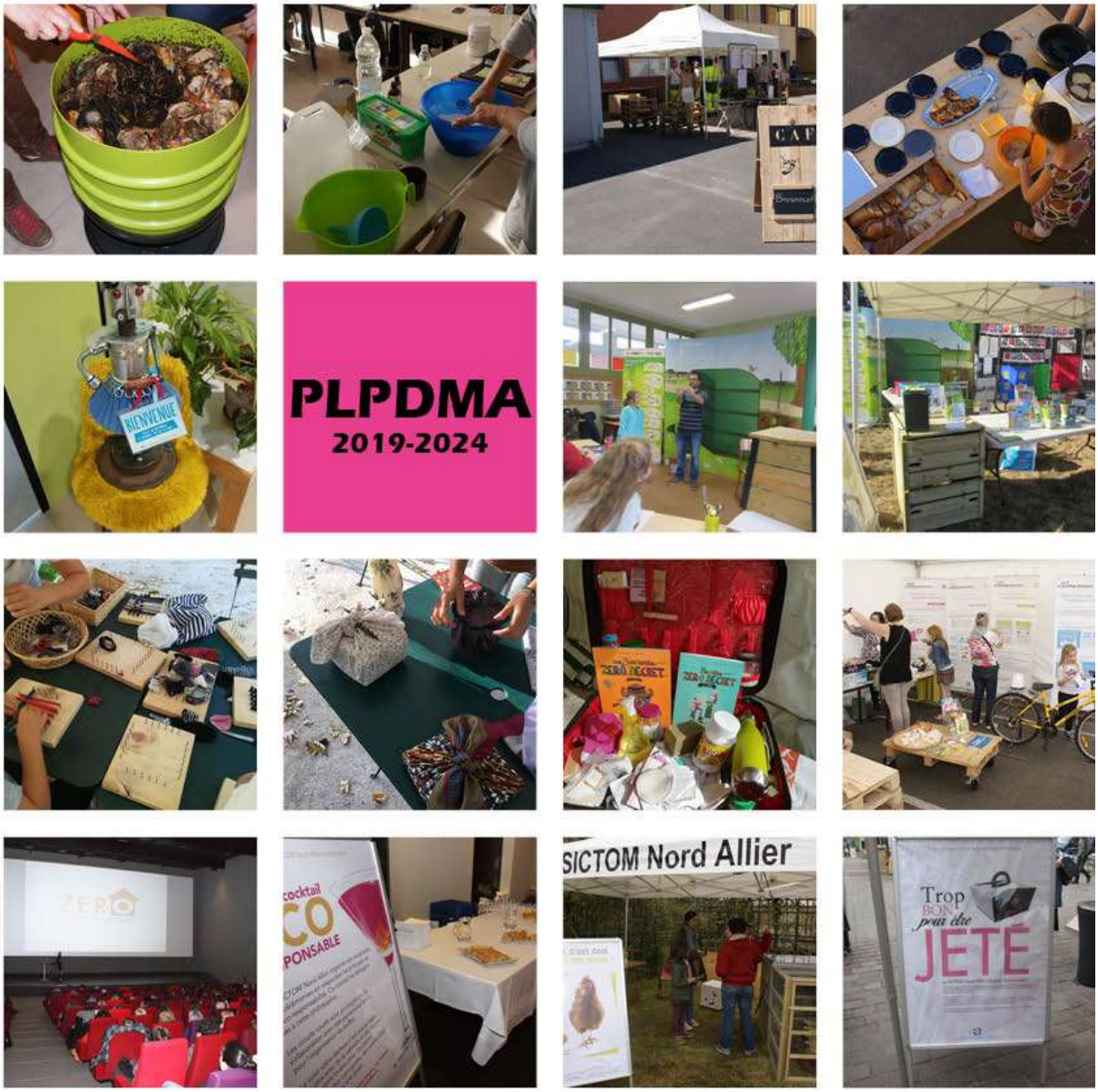

2019-2024

Projet soumis à consultation publique

SOMMAIRE

Introduction.....p.4

Préambule.....p.5

I - DIAGNOSTIC DE TERRITOIRE.....p.6

A) DESCRIPTIF DU TERRITOIRE DU SICTOM NORD ALLIER.....p.6

1. Le territoire.....p.6

2. Les données socio-économiques.....p.7

2.1. La population.....p.7

2.2. La composition et âge des foyers.....p.9

2.3. Les établissements scolaires.....p.11

2.4. Le tissu associatif local.....p.12

B) L'ORGANISATION DE LA COLLECTE DES DÉCHETS.....p.14

1. Compétences exercées.....p.14

2. Mode de financement du service.....p.14

2.1. Les soutiens et recettes.....p.14

2.2 Le financement par l'usager.....p.15

3. Gisement de déchets ménagers.....p.15

3.1. Les tonnages collectés en 2017.....p.15

3.2. Le devenir des déchets collectés.....p.16

C) ÉTAT INITIAL DE LA PRÉVENTION DES DÉCHETS.....p.16

1. Actions portées par la collectivité.....p.16

1.1. Publications, journal, documents divers.....p.16

1.2. Site internet et réseaux sociaux.....p.17

1.3. Un service Communication / Prévention.....p.19

1.4. Actions, événements.....p.19

1.5. Éco-exemplarité interne.....p.24

1.6. Étude de faisabilité de recyclerie 2014/2015.....p.25

2. Actions portées par d'autres acteurs du territoire.....p.25

3. Relais et partenaires potentiels du PLPDMA.....p.26

4. Enquêtes sur la prévention des déchets.....p.28

D) BILAN DU DIAGNOSTIC.....p.28

II - LE PLPDMA……p.31

A) GOUVERNANCE PARTICIPATIVE……..p.31

B) OBJECTIFS DE RÉDUCTION……..p.31

1. Objectifs globaux……..p.31

2. Potentiel d'évitement……p.31

2.1. Caractérisation des OMR……..p.31

2.2. Évaluation du potentiel d'évitement théorique……..p.32

C) PROGRAMME D'ACTIONS……..p.33

D) BESOINS HUMAINS, TECHNIQUES ET FINANCIERS……p.37

E) INDICATEURS ET MODALITÉS D'ÉVALUATION DU PLPDMA.p.40

F) CALENDRIER PRÉVISIONNEL 2019-2024……p.41

ANNEXES……p.43

Population par commune - INSEE 2015……p.44

Modèle de charte d'engagement éco-exemplaire……p.46

Programme pédagogique - démarche……p.47

Synthèse de l'étude de faisabilité recyclerie/ressourcerie……p.48

Liste des points relais composteur……p.54

Introduction

En 2009 le SICTOM Nord Allier a signé avec l'ADEME un accord cadre de partenariat pour un Programme Local de Prévention des déchets. Ce dernier s'est terminé en 2016. L'objectif fixé de diminuer de 7% a été atteint avec - 8,40% d'ordures ménagères et assimilées collectées.

Le SICTOM Nord Allier doit mettre en place un nouveau Programme Local de Prévention des Déchets Ménagers et Assimilés (PLPDMA) prenant en compte les déchets apportés en déchèterie, à l'échelle de tout son territoire, qui permettra de :

- renforcer, planifier, mesurer une démarche de prévention déjà amorcée par le syndicat

- atteindre des objectifs de réduction en quantité et toxicité

En tant que collectivité assurant la collecte et le traitement des déchets ménagers et assimilés, le SICTOM Nord Allier est compétent pour élaborer ce programme.

Préambule

LA PRÉVENTION DES DÉCHETS

Qu'est-ce que c'est ?

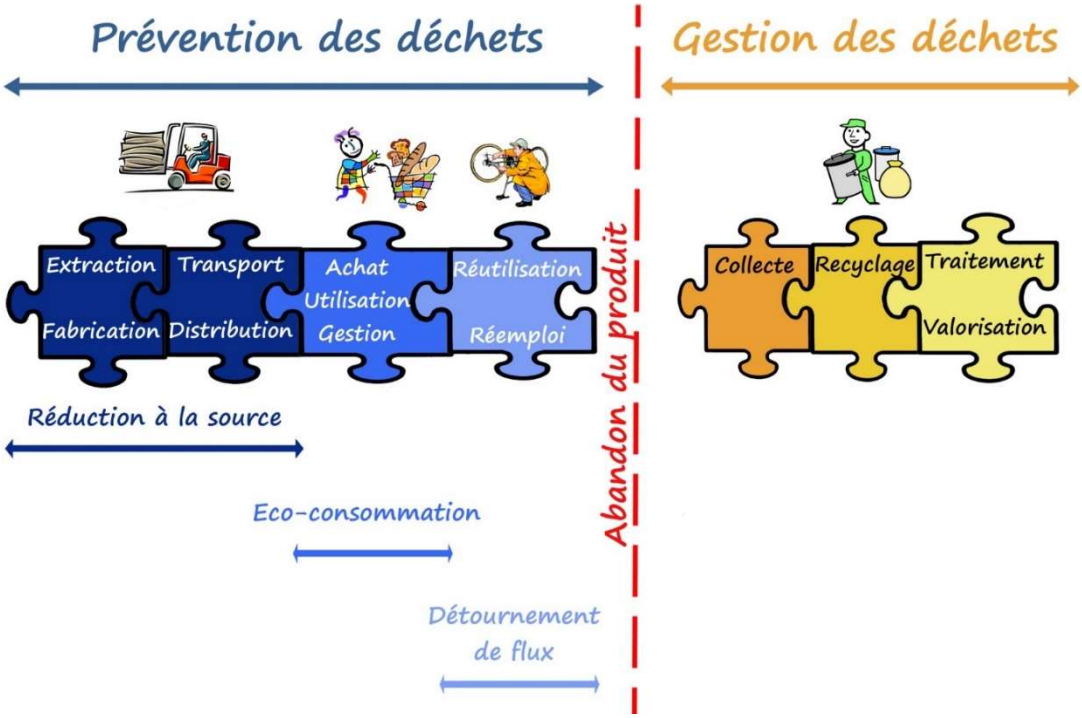

Le meilleur déchet est celui que l'on ne produit pas. Grâce à la prévention, il est possible de réduire ses déchets, d'éviter l'utilisation de produits dangereux et de diminuer leur nocivité.

La prévention est l'ensemble des actions possibles à mettre en place pour réduire la quantité et la nocivité des déchets produits, et qui se situent avant la collecte.
La prévention commence au moment de la fabrication du produit, continue lors de l'acte d'achat, et enfin avant le geste de jeter, qui parfois n'est pas obligatoire.

Cadre réglementaire et législatif

En 2015, la Loi de Transition Énergétique pour la Croissance Verte a renforcé le rôle de la prévention en affichant un objectif de réduction de 10% de la quantité de déchets ménagers et assimilés produits par habitant pour 2020, avec comme année de référence 2010.
Cette même loi rend l'élaboration d'un PLPDMA obligatoire pour toutes les structures en charge de la collecte et du traitement des déchets (LTECV n°2015-992 du 17 août 2015 - décret n°2015-662 du 14 juin 2015).

Le Plan National de Prévention des Déchets 2014-2020 fixe 10 grandes thématiques déclinables sur les territoires.
Le Programme Local de Prévention des Déchets Ménagers et Assimilés du SICTOM Nord Allier se met également en accord avec la Plan Régional de Prévention et de Gestion des Déchets Auvergne-Rhône-Alpes.

I - DIAGNOSTIC DU TERRITOIRE

A) DESCRIPTIF DU TERRITOIRE DU SICTOM NORD ALLIER

1. Le territoire

Le territoire du SICTOM Nord Allier représente une superficie de 2 235 km^2. La densité de population est de 38 habitants au km^2. Depuis le 1er janvier 2017, la composition du SICTOM Nord Allier est passée de 64 à 72 communes (intégration des communes de Château-sur-Allier, Dornes, Le Veurdre, Limoise, Lurcy-Lévis, Neure, Pouzy-Mésangy et Saint-Parize-en-Viry).

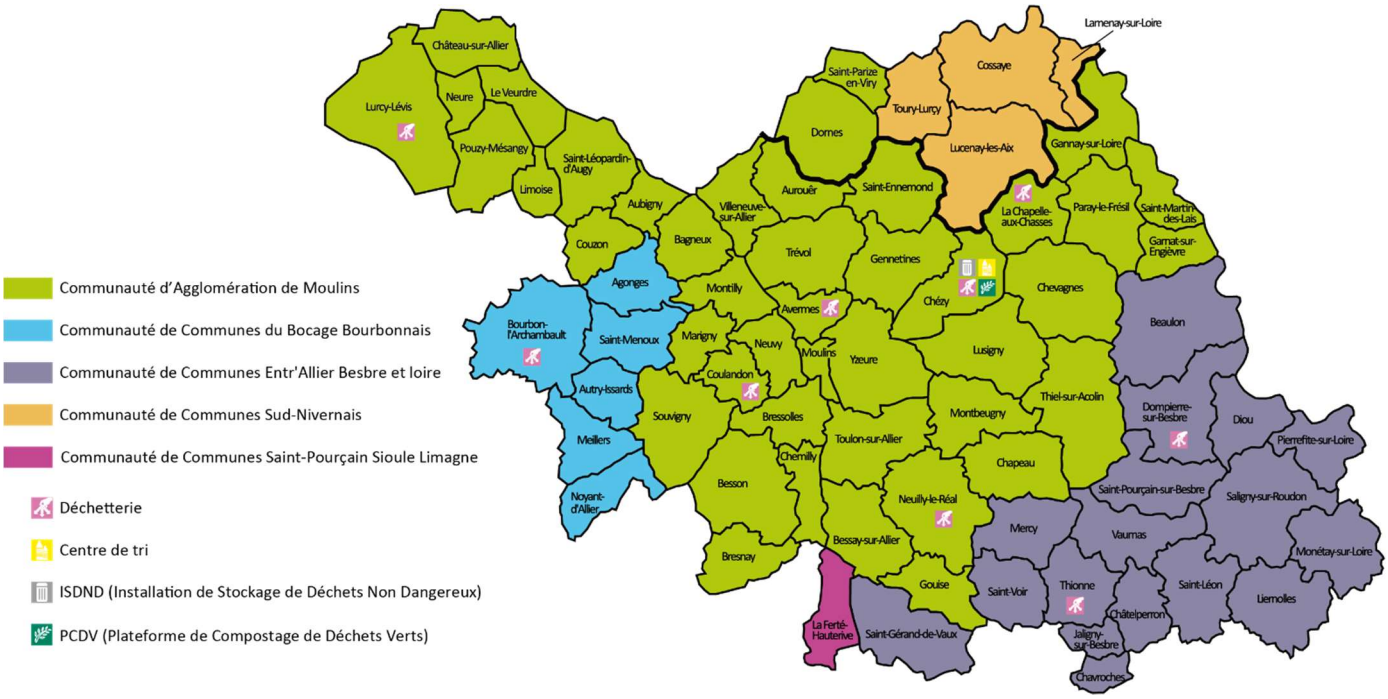

Le territoire du SICTOM Nord Allier est composé de 72 communes (dont 6 de la Nièvre), qui représentent 84 546 habitants (population simple compte, recensement INSEE 2015) :

- Communauté d'Agglomération de Moulins (44 communes)
- Communauté de Communes Entr'Allier Besbre et Loire (17 communes)
- Communauté de Communes du Bocage Bourbonnais (6 communes)
- Communauté de Communes Sud-Nivernais (4 communes)
- Communauté de Communes Saint-Pourçain-Sioule-Limagne (1 commune)

La situation du SICTOM Nord Allier dans le département de l'Allier

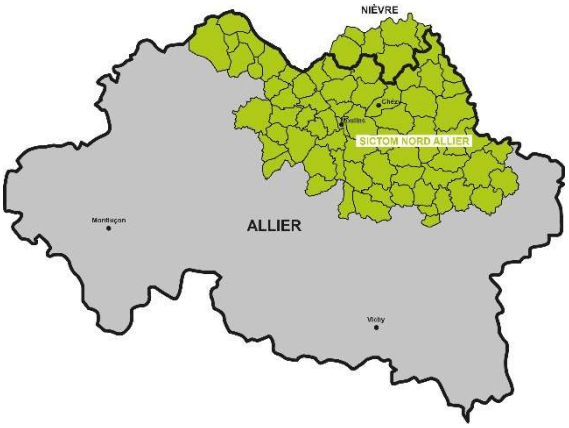

2. Les données socio-économiques (source INSEE)

2.1. La population

Le SICTOM Nord Allier compte 84 546 habitants répartis sur 72 communes (population simple compte, recensement INSEE 2015). La densité de population est de 38 habitants au km^2.

- 0,38% d'habitants entre 2010 et 2015 (annexe population 2015 par commune).

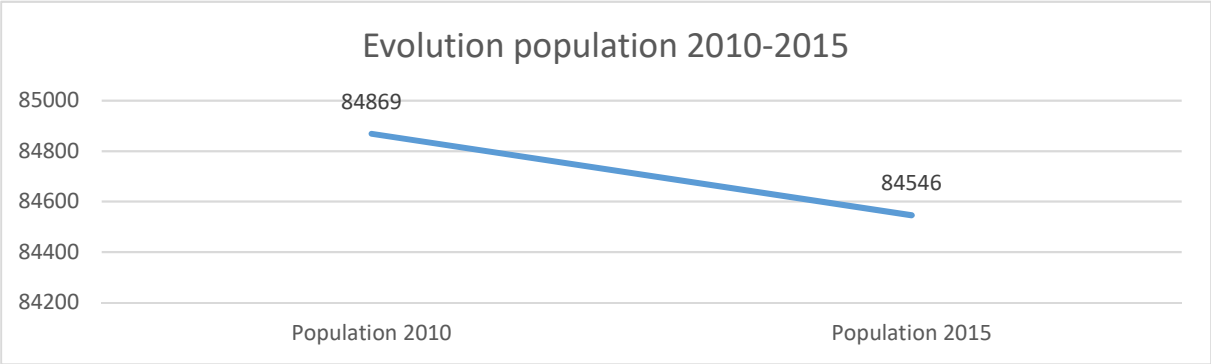

Le territoire du SICTOM Nord Allier présente un solde naturel négatif. Des actions seront donc à mettre en place en direction de la population du 3ème âge.

Le taux de natalité est de 8,5 pour 1000 sur le territoire (720 naissances en 2017), contre 11,7 pour la France.

Le taux de mortalité est de 11,5 pour 1000 sur le territoire (975 décès en 2017), contre 8,9 pour la France.

La population du SICTOM Nord Allier est vieillissante. Ce facteur est à prendre en compte dans les actions à mettre en place.

La population active :

Le taux d'actifs sur l'ensemble du territoire s'élève à 73,26%. Le taux le plus faible est à 63,3% pour la commune de Noyant-d'Allier et le plus élevé est de 85,1% pour Chézy.

Le taux de chômage dans l'Allier s'élevait en 2017 à 9,9% contre 6,6% en France.

23,9% des 15-24 ans sont au chômage.

Le niveau de vie :

Le niveau de vie médian en France est de 20 205 € alors que sur les 72 communes du SICTOM Nord Allier, il s'élève à 19 100 €.

Taux de pauvreté, 2015 (%) - Source : Insee, Fichier localisé social et fiscal (Filosofi)

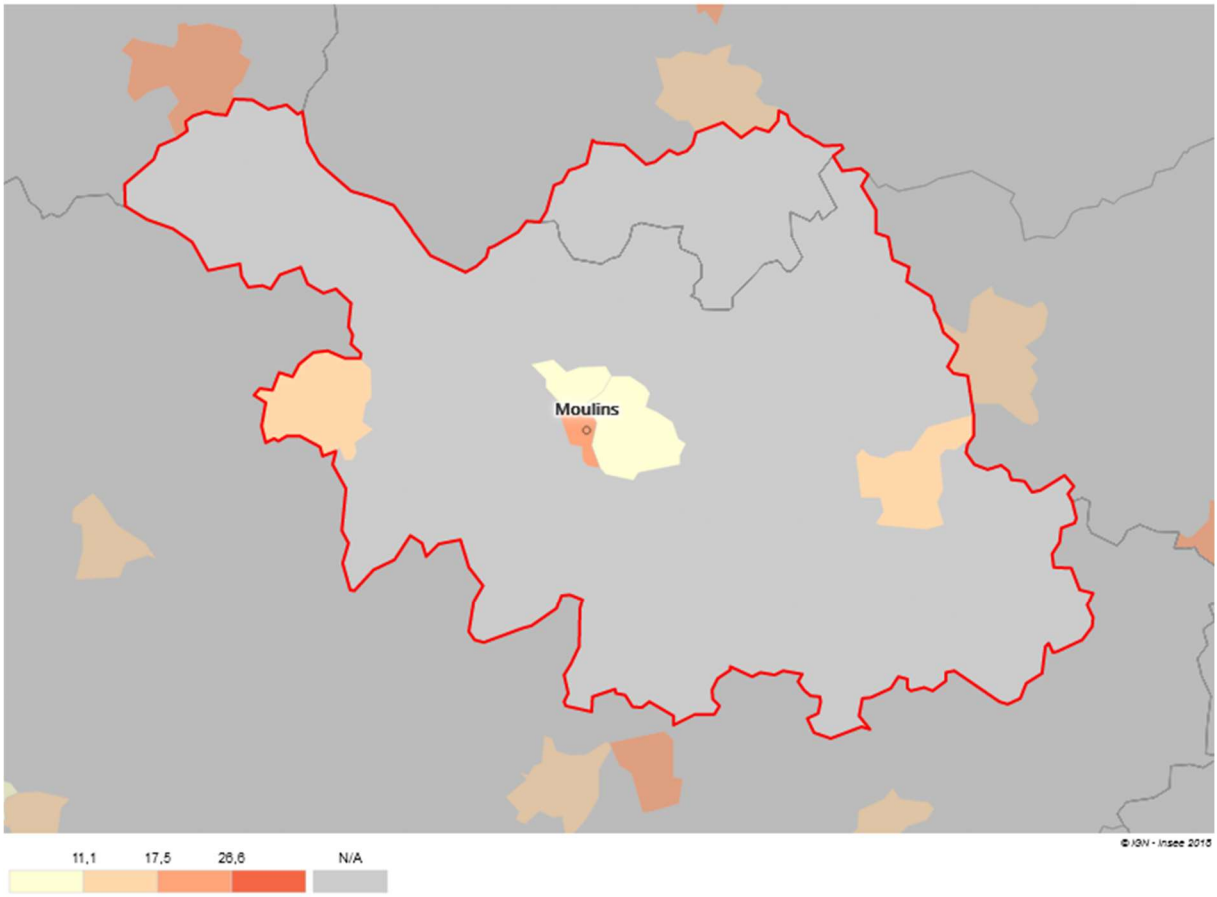

Le taux de pauvreté sur le territoire du SICTOM Nord Allier est de 13,6% contre 12,1% au niveau national.

Le salaire net horaire moyen est de 14,58 € en France et seulement de 12,22 € dans le département de l'Allier (donnée non disponible pour les 72 communes).

Au sein de Moulins Communauté, qui regroupe 44 communes du territoire, le salaire net horaire moyen est à 12,14 €. En prenant le salaire net horaire moyen des 4 communautés de communes, le salaire net horaire moyen serait de 11,90 € environ.

Le salaire net horaire moyen des usagers du territoire du SICTOM Nord Allier est en dessous de la moyenne nationale, ce qui peut expliquer le taux de pauvreté également plus important.

Le logement **:**

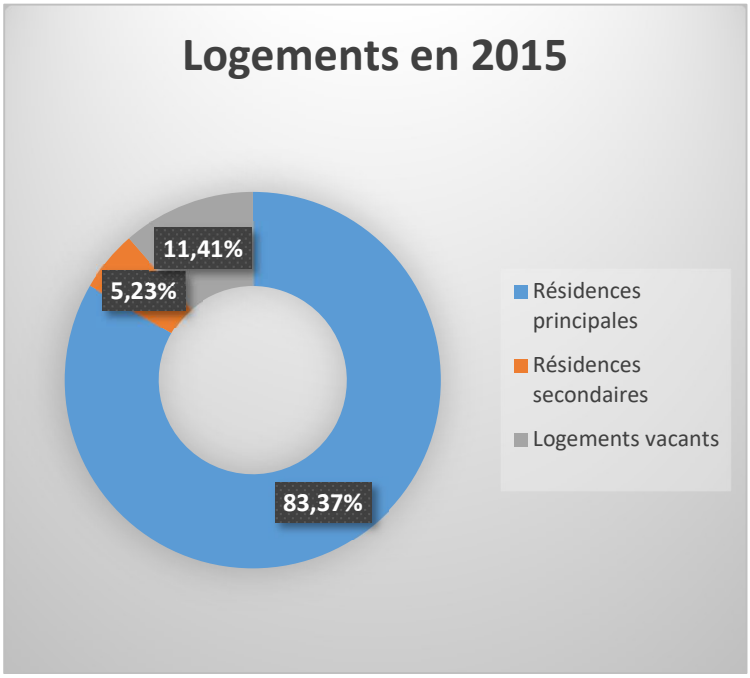

Plus de 80% des résidences sont principales sur les 72 communes du SICTOM Nord Allier. Ce taux élevé est donc propice à la sensibilisation.

Plus de 70% des logements sont des pavillons, ce qui présente un avantage pour la promotion du compostage.

Plus de 11% des logements sont vacants.

Neuvy est la commune comptant le plus de résidences principales avec 92,7% et Lamenay-sur-Loire 50,6%, le taux le plus bas.

Chavroches est la commune possédant le plus de résidences secondaires : 32% contre 1,2% pour Yzeure.

Les résidences secondaires se concentrent essentiellement dans les zones rurales. Les logements des zones plus urbaines du territoire sont davantage des résidences principales.

Seulement 5% de logements sont vacants sur la commune de Neuvy contre 23,1% sur Liernolles. La vacance de logement est présente sur toutes typologies de communes : rurales, urbaines, semi-rurales/urbaines.

2.2. La composition et âge des foyers

Le SICTOM Nord Allier compte 39 960 ménages, soit une composition moyenne de 2,2 personnes/foyer.

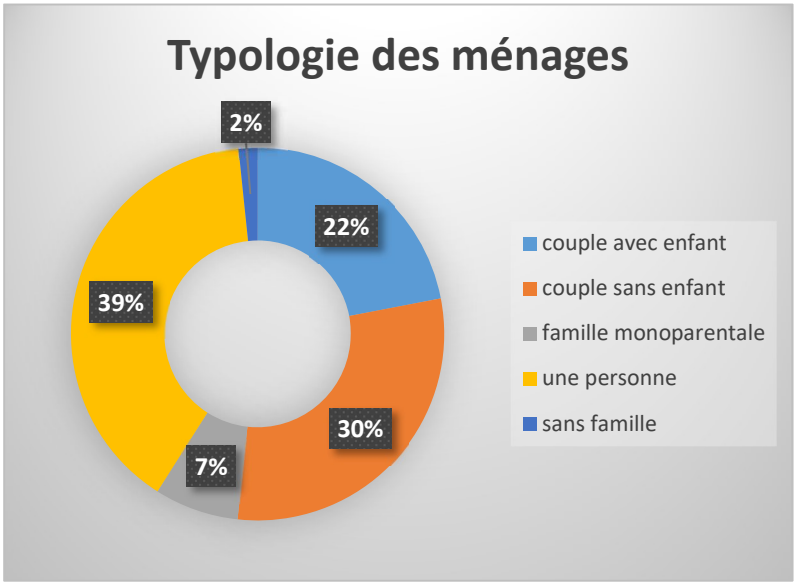

La plupart des ménages du territoire du SICTOM Nord Allier sont des personnes seules ou des couples sans enfant.

Ces typologies de ménages sont celles générant le plus de déchets d'emballages.

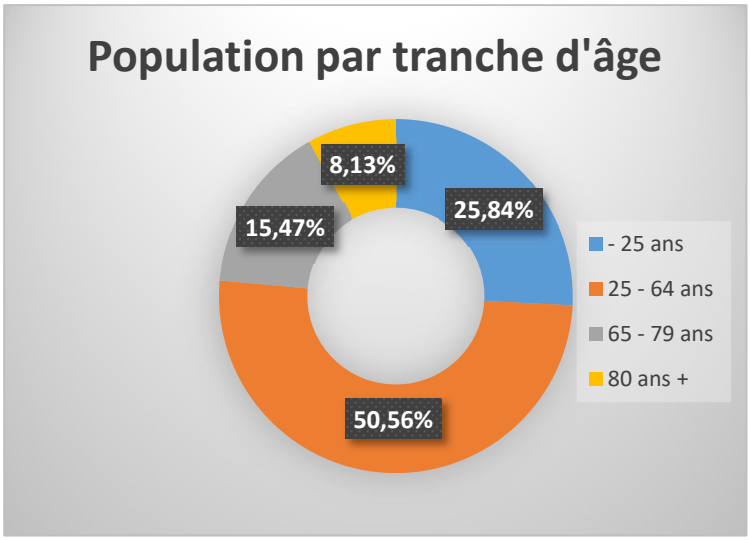

La moitié des habitants du SICTOM Nord Allier ont entre 25 et 64 ans.
Le territoire du SICTOM Nord Allier compte un peu plus de personnes âgées que la moyenne nationale : 30 contre 23. Le même constat pour les 65-79 ans, 108 contre 84. Il est différent pour les plus jeunes, faisant partie de la population active.

La population des 80 ans et + se concentre sur Moulins et Yzeure, ce qui s'explique certainement par la présence de maisons de retraite, résidences séniores, de services à la personne. Ces deux communes comptent le plus grand nombre d'habitants.

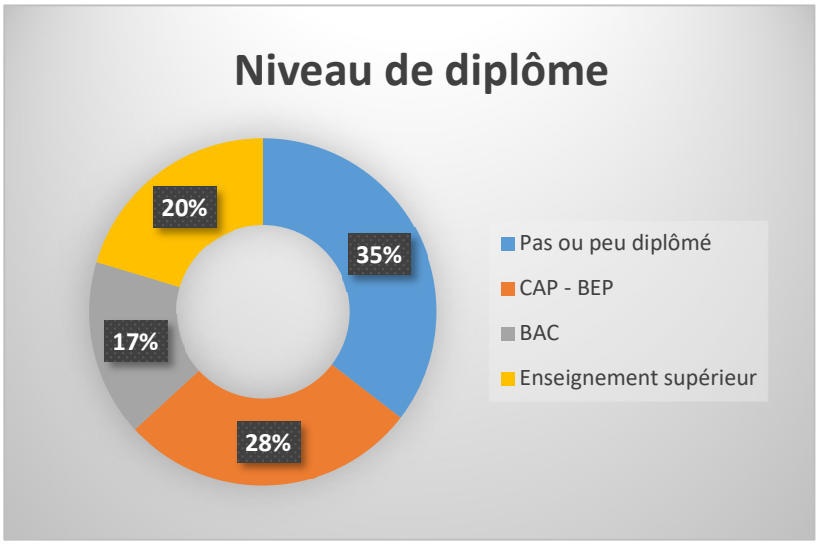

80% de la population ont un niveau d'étude s'arrêtant au bac.

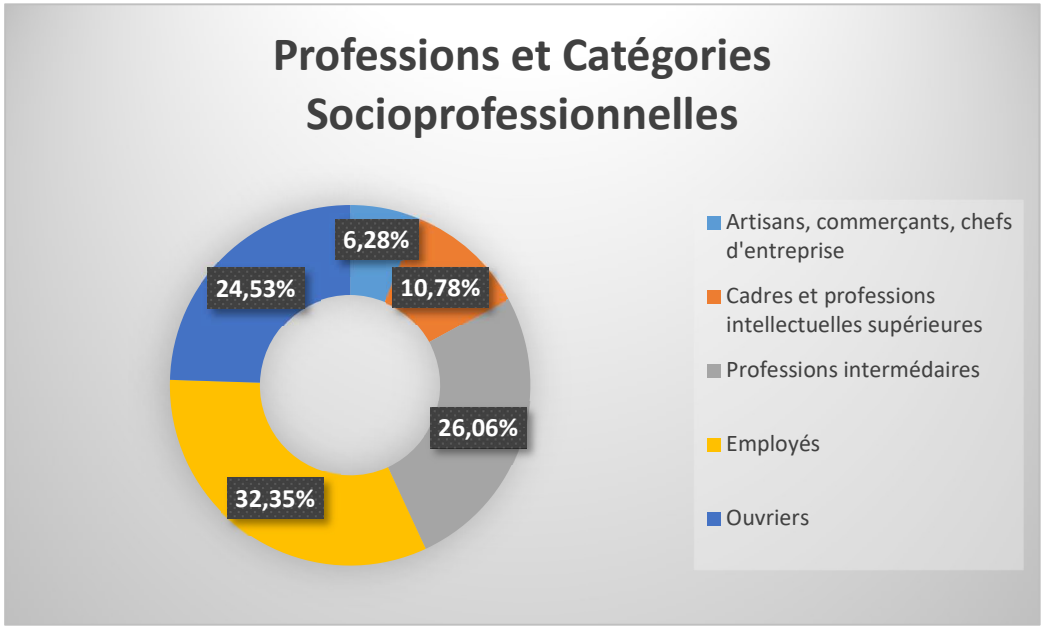

Le territoire du SICTOM Nord Allier présente une hétérogénéité importante de typologies de communes, avec deux d'entre elles, Moulins et Yzeure, qui cumulent à elles seules 32 784 habitants soit 38,8% de la population.
De nombreux actifs viennent travailler sur l'arrondissement de Moulins. Plus de 30% des actifs sont des employés, en raison d'une proportion importante d'agents du secteur public dûe au fait que Moulins est la préfecture de l'Allier (présence de nombreuses administrations déconcentrées et de l'Hôtel du Département).

2.3. Les établissements scolaires

Le SICTOM Nord Allier compte de nombreux établissements scolaires, allant de la maternelle à l'enseignement supérieur.
La volonté de la collectivité est de retenir les établissements scolaires à partir de la primaire. En effet, les écoles maternelles sont une cible non prioritaire car il est difficile de sensibiliser, faire comprendre et faire agir ce public en bas âge. Les cibles privilégiées sont les enfants, adolescents et adultes scolarisés de 10 à 24 ans.

Collèges publics (9)
Communauté d'Agglomération Moulins Communauté
Dornes, Lurcy-Lévis, Moulins (x3), Yzeure
Communauté de communes Entr'Allier Besbre Et Loire
Dompierre-sur-Besbre, Jaligny-sur-Besbre
Communauté de communes du Bocage Bourbonnais
Bourbon-l'Archambault
Collège privé (1)
Communauté d'Agglomération Moulins Communauté
Moulins
Écoles primaires publiques (61)
Communauté d'Agglomération Moulins Communauté
Aurouër, Avermes (x2), Bessay-sur-Allier, Besson, Bresnay, Bressolles, Chemilly, Chevagnes, Coulandon, Couzon, Dornes, Gennetines, La Chapelle-aux-Chasses, Le Veurdre, Lurcy-Lévis, Lusigny, Montbeugny, Montilly, Moulins (x5), Neuilly-le-Réal, Neuvy, Paray-le-Frésil, Pouzy-Mésangy, Saint-Ennemond, Saint-Léopardin-d'Augy, Souvigny, Thiel-sur-Acolin, Toulon-sur-Allier, Trévol, Villeneuve-sur-Allier, Yzeure (x5)
Communauté de communes Entr'Allier Besbre Et Loire
Beaulon (x2), Chavroches, Diou, Dompierre-sur-Besbre (x2), Garnat-sur-Engièvre, Jaligny-sur-Besbre, Pierrefitte-sur-Loire, Saint-Gérand-de-Vaux, Saint-Léon, Saint-Pourçain-sur-Besbre, Saligny-sur-Roudon, Vaumas
Communauté de communes du Bocage Bourbonnais
Autry-Issards, Bourbon-l'Archambault, Noyant-d'Allier, Saint-Menoux
Communauté de communes Sud Nivernais
Cossaye, Lucenay-les-Aix
Communauté de Communes Saint-Pourçain Sioule Limagne
La Ferté-Hauterive
Écoles primaires privées (3)
Communauté d'Agglomération Moulins Communauté
Moulins, Souvigny, Yzeure

Enseignement supérieur (5)
Communauté d'Agglomération Moulins Communauté
ESPÉ - Antenne de Moulins, Lycée Anna Rodier, Lycée Jean Monnet, IRFSSAu, IUT d'Allier
IME / IMPRO (4)
Communauté d'Agglomération Moulins Communauté
Aubigny, Coulandon, Moulins, Trévol
Lycées privés (2)
Communauté d'Agglomération Moulins Communauté
Moulins (x2)
Lycées publics (3)
Communauté d'Agglomération Moulins Communauté
Neuvy, Moulins, Yzeure
MFR (3)
Communauté d'Agglomération Moulins Communauté
Limoise, Saint-Léopardin-d'Augy
Communauté de communes Entr'Allier Besbre Et Loire
Saligny-sur-Roudon

2.4. Le tissu associatif local

Depuis le début du Programme Local de Prévention (2010), le SICTOM Nord Allier a développé des partenariats avec différentes associations locales. Il travaille avec ces partenaires sur la réalisation d'actions, d'évènements, de manifestations pérennes ou ponctuelles.

Le SICTOM Nord Allier a également signé, depuis juillet 2013, 203 chartes d'engagement éco-exemplaires dont plus de 40 avec des associations sportives et plus de 80 avec des associations sociales et/ou culturelles. (Exemple de convention en annexe).

Ci-dessous la liste des principaux acteurs associatifs en partenariat avec le SICTOM Nord Allier :

Centres Sociaux
Communauté d'Agglomération Moulins Communauté
Centre Social et Culturel du Canton de Chevagnes, Centre Social de Lurcy-Lévis, Centre Social l'ESCALE (Souvigny), Fédération Départementale des Centre Sociaux de l'Allier (FDCS)
Communauté de communes Entr'Allier Besbre Et Loire
Centre Social de Jaligny-Neuilly
Communauté de communes du Bocage Bourbonnais
Centre Social et Culturel ADEQUAT (Bourbon-l'Archambault)
Associations sociales et/ou culturelles
Communauté d'Agglomération Moulins Communauté
Accueil de Loisirs des Jeunes Avermois, Accueil des Villes Françaises de Moulins et son Agglomération, AFORMAC, Amicale des Personnels de Justice de l'Allier, Amicale des Sapeurs-Pompiers de Besson, Amicale des Sapeurs-Pompiers de Bourbon-l'Archambault, Amicales des Sapeurs-Pompiers (Lurcy-Lévis et Souvigny), Amicale du Personnel de la Chambre d'Agriculture de l'Allier, Amicales Laïques (Bataillots, Bessay-sur-Allier et Trévol), APEL de Thiel-sur-Acolin, Association Aux Fils de la Burge, Association Bakas, Association de Mayotte Moulinoise (ADMM), Association Légendes et Détours, Association Pour l'Animation d'Yzeure et du Bourbonnais (APAYB), Association pour la Vie Culturelle d'Avermes, Association Souvigny Grand Site, Association Viltaïs

(Festi BD), BDE - IRFSSAu, Bouge Toi Moulins, CIDFF 03, Club des Aînés Ruraux d'Avermes, CNL logement, Comité de Jumelage de Lusigny, Comité de Soutien au Palais Ducal de Moulins en Bourbonnais, Comités des Fêtes (Bresnay, Chapeau, Gennetines, Marigny, Montbeugny, Neuvy, Thiel-sur-Acolin), Comité des Jeunes du Secteur de Lurcy-Lévis, Comité Inter-Associatif de Bessay-sur-Allier, Hospitalité Bourbonnaise, ILEVENTS, KIWANIS Femmes en Bourbonnais, KIWANIS Moulins, La Lyre Avermoise, Le Quartier des Mariniers, Ligue de l'Enseignement de l'Allier, Lions Club de Moulins, OLD'STARS, Régie Moulins Sud, Réseau Education Sans Frontières, SPA du Bourbonnais, UDAF 03, Union Départementale des Sapeurs-Pompiers de l'Allier, Vivre et agir à Lusigny
Communauté de communes Entr'Allier Besbre Et Loire
Amicale des Sapeurs-Pompiers de Diou, Festidomp, Association Val des Singes Errants, Foyer Socio-Éducatif du Collège Louis Pergaud, Traverse
Communauté de communes du Bocage Bourbonnais
Association Les Jardins Ménulphiens, Au Sein de Toi, Junior Association "GO LES JEUN'S", Noyau d'Animation de Bourbon-l'Archambault (NABAB)
Communauté de Communes Sud Nivernais
Association Scouts et guides pluralistes de France
Associations sportives
Communauté d'Agglomération Moulins Communauté
ABC Dornes, Amicale des Motards de Besson, Association CYSL Basket, Association la Trasse Bourbonnaise, Association Sportive de La Chapelle-aux-Chasses, Association Sportive Moulins Football Auvergne 03 Auvergne, Association Sportive Neuilly Tennis, Association Sportive Yzeure Tennis, Association TRIMAY (Trivert en Ovive), Association Vin'Scène en Bourbonnais, Club Sportif Thielois, CDOS 03, Comité Départemental de Tennis de l'Allier, Compagnie d'Arc Yzeure, Dornes Neuville Olympique, Étoile Moulins Yzeure Football (EMYF), FC Haut d'Allier, FC Moulins Rugby, Groupe Pédestre de Moulins, Gym Fizz Bagneux, Jeunesse Sportive de Neuvy, La Bourbonnaise pour Elles, MOTO CLUB LES RAZ BITUMES 03, Moulins Basket, Moulins Tennis, OMS Yzeure, SC Avermes Foot, Sporting Club Avermes Tennis, TC (Bessay-sur-Allier et Souvigny), Temps Danse, US Lusignoise, Yzeure Danse Emoi
Communauté de communes Entr'Allier Besbre Et Loire
Association KAPEVELO, Association Sportive Dompierre Escalade Source Libre, Association Sportive Dompierre Natation, Association Sportive Dompierre Tennis, Tennis Club de Pierrefitte-sur-Loire
Communauté de communes du Bocage Bourbonnais
AS Ménulphienne Foot, Association Bourbon Sportif Basket, Association La Ronde des Châteaux, Bourbon Sportif Football
Associations en lien avec l'économie circulaire
Communauté d'Agglomération Moulins Communauté
ADSEA, Association ALLELA, Association l'Envol - Centre d'Accueil de Jour (CAJ), Emmaüs Allier, Fédération départementale de l'Allier - Secours Populaire, HANDIGENE, Les Décidées,
Communauté de communes Entr'Allier Besbre Et Loire
Association Little Boat, Cyclo-Recyclo, SEL'Est Allier
Communauté de communes du Bocage Bourbonnais
Association Le Champ des Possibles (Ressourcerie l'Est des bennes), Épicerie Solidaire (Bourbon-l'Archambault), Le Soudicy, Partag'heures
Associations en lien avec l'environnement
Communauté d'Agglomération Moulins Communauté

ADATER, AMAP du Bourbonnais, Atallier - Fab Lab Moulins, Collectif Zero Waste Bourbonnais, France Nature Environnement Allier, Gardien des Graines, Groupe local Colibris 03 Val d'Allier, Pommay Brûlé, UFC Que Choisir - MOULINS-AVERMES-YZEURE
Communauté de communes Entr'Allier Besbre Et Loire
AMAP « Les Paniers de la Besbre », Association GRANDIR, Cistudes et Compagnie, Fondation Le Pal Nature, Incroyables Comestibles (Dompierre-sur-Besbre)
Communauté de communes du Bocage Bourbonnais
Pressoir Mobile du Bourbonnais
Associations en lien avec l'accueil de personnes en situation de handicap / d'urgence
Communauté d'Agglomération Moulins Communauté
Association l'Envol - Foyer des Mûriers, Association pour le Prêt d'Appareillage aux Malades Paralysés (APMP), Association Viltaïs (CHRS), Centre Éducatif Fermé du Bourbonnais (CEF), ESAT Moulins, ESAT Yzeure, ITEP de Moulins, Les Restos du Cœur, SESSAD de l'Envol
Communauté de communes Entr'Allier Besbre Et Loire
ESAT Loire et Besbre
Communauté de communes du Bocage Bourbonnais
Association Ruzière
Associations en lien avec des professionnels
Communauté d'Agglomération Moulins Communauté
Confédération de l'Artisanat et des Petites Entreprises du Bâtiment (CAPEB 03), Moulins Centre de Vie (association de commerçants).

Il est à noter qu'un travail doit s'approfondir avec les associations de professionnels mais aussi les chambres consulaires telles que CCI, Chambre de Métiers, etc.

B) L'ORGANISATION DE LA COLLECTE DES DÉCHETS

1. Compétences exercées

Le Syndicat Intercommunal de Collecte et de Traitement des Ordures Ménagères (SICTOM) Nord Allier est un syndicat mixte fermé qui exerce deux compétences :

- La collecte des déchets ménagers et assimilés
- Leur valorisation et leur traitement

Ces compétences, détenues par les Communautés de Communes et d'Agglomération suite à la loi NOTRe, ont été transférées par ces dernières au SICTOM Nord Allier.

2. Mode de financement du service

Le service public de collecte et de traitement des déchets est financé par les usagers, les professionnels, mais aussi par la revente de matériaux, des soutiens et des aides divers.

2.1. Les soutiens et recettes

Les ventes de produits (emballages recyclables) et d'énergie (électricité issue de la transformation du biogaz) participent au financement du service.
On compte également comme produits les prestations à des tiers (collecte de points d'apport volontaire, services apportés aux professionnels…) et autres produits divers.
S'ajoutent à ces produits des soutiens de la part des éco-organismes (Citeo, Eco TLC, Eco Mobilier…) ainsi que des aides diverses ciblées (DRASP Auvergne pour les emplois aidés, ADEME pour la création de structures).
Ces produits, issus de l'activité du SICTOM Nord Allier, couvrent 16 % des charges de service.

2.2. Le financement par l'usager

Le service est en grande partie financé par les contributions des collectivités.
La Taxe d'Enlèvement des Ordures Ménagères (TEOM) est une taxe additionnelle à la taxe foncière (impôt sur les propriétés bâties). Elle est donc établie au nom du propriétaire. Son calcul se base sur la valeur locative de la propriété, sans lien avec la fréquence d'utilisation du service et le volume de déchets produit.
Les usagers payent leur impôt aux services fiscaux, qui reversent la TEOM aux Communautés de Communes ou d'Agglomération. Ces dernières reversent la part de la TEOM les concernant au SICTOM Nord Allier.

La redevance spéciale est destinée aux professionnels (commerçants, artisans…), qui s'en acquittent en lieu et place de la TEOM. Elle participe également, dans une moindre mesure, au financement du service public de collecte et de traitement des déchets.
En 2017, 288 professionnels et communes se sont acquittés de la redevance spéciale.
Près de 23 millions de litres d'ordures ménagères et 7,5 millions de litres d'emballages ménagers recyclables ont été collectés dans ce cadre en 2017.

3. Gisement de déchets ménagers

3.1. Les tonnages collectés en 2017

Le tableau ci-dessous présente les tonnages de déchets collectés par catégorie, en 2017 et en 2010 (année de référence) :

	Quantité collectée (en tonnes)				
	Ordures ménagères	**Emballages Ménagers Recyclables**	**Déchets verts collectés au porte-à-porte**	**Déchèteries**	**TOTAL**
2010	22 589,30	6 584,82	563,40	16 320,45	46 057,97
2017	20 151,23	5 991,63	1 549,48	19 976,22	47 668,56
Évolution	**- 10,8 %**	**- 9 %**	**+ 175 %**	**+ 22,4 %**	**+ 3,5 %**

Il est à noter que les tonnages 2018 et ceux des années suivantes prendront en compte 8 communes supplémentaires (Château-sur-Allier, Dornes, Le Veurdre, Limoise, Lurcy-Lévis, Neure, Pouzy-Mésangy et Saint-Parize-en-Viry), intégrées au périmètre du SICTOM Nord Allier suite à la dissolution du SIROM de Lurcy-Lévis et à leur intégration au sein de Moulins Communauté. La collecte de ces communes a débuté à partir de janvier 2018. Il faut donc s'attendre à une hausse des chiffres.
De plus, un nouveau centre de tri départemental permettra de trier 100% des emballages et des papiers. Les années à venir devraient ainsi voir un transfert de tonnages des ordures ménagères vers les emballages et papiers recyclables.

La quantité d'ordures ménagères ainsi que d'emballages a diminué. En contrepartie, les déchets apportés en déchèterie ont fortement augmenté. Les usagers ont peut-être pris conscience de l'intérêt de « jeter mieux » certains types de déchets nocifs.

Les + 175% de collecte de déchets verts viennent de la mise en place sur une partie des communes d'Avermes, Yzeure, Neuvy et Moulins d'une collecte spécifique.

3.2. Le devenir des déchets collectés

Selon leur nature, les déchets collectés subissent différents traitements :

- Les Ordures Ménagères sont enfouies sur l'Installation de Stockage de Déchets Non Dangereux (ISDND) de Chézy. Le biogaz généré est récupéré et transformé en électricité.
- Les Emballages Ménagers Recyclables sont triés au sein du centre de tri de Chézy, puis envoyés vers les usines de recyclage adaptées à chaque matière.
- Les déchets verts sont compostés sur la Plateforme de Compostage de Déchets Verts de Chézy.
- Les déchets de déchèteries sont envoyés vers différentes filières pour être recyclés, dépollués, valorisés, ou enfouis en ce qui concerne les ultimes.

L'année 2019 verra le traitement des déchets évoluer, en raison de la mise en service de nouvelles installations (centre de tri départemental) et de la fin de vie de l'ISDND de Chézy. Par la suite, les ordures ménagères seront transférées vers l'Unité de Valorisation Énergétique de Bayet pour être incinérées.

C) ÉTAT INITIAL DE LA PRÉVENTION DES DÉCHETS

1. Actions portées par la collectivité

Le SICTOM Nord Allier porte depuis des années de nombreuses actions, réalise divers supports, outils pour communiquer, sensibiliser ses usagers à la prévention des déchets.

1.1. Publications, journal, documents divers

❶ LE TRIMAG'

Le SICTOM Nord Allier sensibilise les usagers via un semestriel intitulé « TRIMAG' ». Sa forme actuelle (en version magazine) est utilisée depuis juin 2009. Il contient entre 12 et 16 pages et est largement consacré à la prévention des déchets, notamment via la promotion du compostage. Il est distribué dans environ 40 000 foyers et permet d'informer les usagers sur les gestes de prévention à pratiquer au quotidien, mais aussi de mettre en valeur des initiatives locales (Point Recycl' en déchèterie, Collectif Zero Waste Bourbonnais…).

❷ LES PUBLICATIONS

Le SICTOM Nord Allier assure également la sensibilisation des usagers au quotidien via des publications liées à la prévention des déchets. Celles-ci sont largement distribuées à diverses occasions auprès des usagers :

- à disposition à l'accueil, au magasin, dans les déchèteries et lors des visites du SICTOM Nord Allier
- en distribution sur un stand institutionnel lors de manifestations (internes et externes)
- en distribution lors des interventions dans différentes structures

Il est à noter que tous les documents sont imprimés de manière raisonnée grâce à un suivi rigoureux du stock mais également grâce à la possibilité de téléchargement sur le site internet du SICTOM Nord Allier.

Les principaux documents en lien avec la prévention sont :
- le guide de compostage
- les fiches astuces (au nombre de 7) avec différentes thématiques : cuisiner, jardiner, moins gaspiller, nettoyer, produits de saison, hygiène durable, acheter en vrac

Exemples de supports :

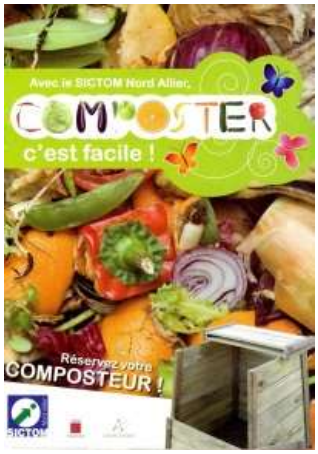

❸ LA RUBRIQUE « ADÈLE S'EN MÊLE » dans le Magazine « L'Esprit Sport & Bien-Être »

Depuis octobre 2016, le SICTOM Nord Allier a tissé un partenariat avec ce magazine local édité à 2000 exemplaires et disponible dans les salles d'attente de l'agglomération moulinoise. Ce magazine existe aussi en version téléchargeable. Adèle Luciole, ambassadrice de la Prévention au SICTOM Nord Allier (et Profil Facebook du SNA) y aborde des gestes permettant la réduction des déchets chaque mois. Elle a traité différentes thématiques comme : le gaspillage alimentaire, la démarche zéro déchet, les cadeaux dématérialisés, le compostage, l'hygiène durable, la fabrication de produits d'entretien, etc.

Exemple (insertion octobre 2018) :

1.2. Site internet et réseaux sociaux

❶ LE SITE INTERNET

Existant depuis 2006, ce site consacre une rubrique à la prévention des déchets depuis 2009. Il existe 5 sous-parties :

- **Kézako ?** : reprenant la définition de la prévention et les textes réglementaires
- **Programme Local** : rappelant les objectifs et les résultats du Programme Local de Prévention
- **Collectivité exemplaire** : rappelant la démarche du SICTOM Nord Allier en interne
- **Gestes au quotidien** : listant les gestes que peuvent effectuer les usagers à la maison, au jardin et au bureau
- **Initiatives locales** : rappelant la possibilité d'accompagnement des structures dans une démarche globale de réduction des déchets

On retrouve le logo de la prévention des déchets sur le bandeau de la page consacrée à la Prévention des Déchets, utilisé depuis 2013.

❶ LES RÉSEAUX SOCIAUX

Depuis juin 2014, le SICTOM Nord Allier possède une page et un profil Facebook.
Le profil représente l'ambassadrice de la prévention au sein du SICTOM Nord Allier : Adèle Luciole (sculpture créée par Magali SOULE, plasticienne). À ce jour, elle possède plus de 4700 ami(e)s, ce qui permet la diffusion d'informations locales et nationales de manière très large mais aussi d'être un canal de diffusion important pour nos manifestations (SEDD, SERD…).
L'avantage d'avoir un tel profil est de pouvoir répondre à la demande des usagers et de leur apporter de l'information concrète et locale en lien avec la prévention des déchets.

Exemple (création d'un album collaboratif qui recense les magasins proposant de la vente en vrac ou sans emballage) :

En parallèle, la page du SICTOM Nord Allier possède plus de 2200 mentions « j'aime ». Elle permet une diffusion d'informations institutionnelles et pratiques : calendrier des distributions de sacs jaunes, des déchèteries mobiles et autres mises en valeur de partenariats locaux. Elle permet aussi la création d'évènements notamment pour la SEDD, la SERD…

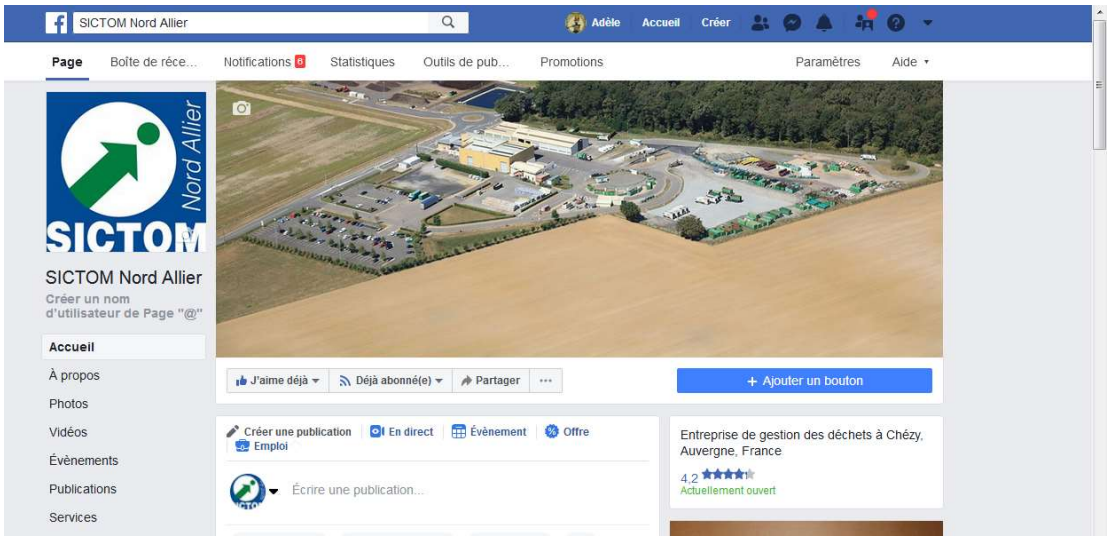

⇨ À noter, Adèle Luciole n'est pas tout le temps associée au SICTOM Nord Allier, ce qui créé parfois une confusion chez les internautes, mais rend par ailleurs l'accès à la prévention des déchets plus facile pour les usagers. En effet, la page officielle d'une collectivité gérant les déchets est souvent moins attrayante qu'un profil « humanisé » comme l'est Adèle Luciole.

1.3. Un service Communication / Prévention

Le premier Programme Local de Prévention a été lancé en 2010 par le service Prévention du SICTOM Nord Allier.
Les missions de ces deux services étant transversales, les services Communication et Prévention ont fusionné en 2012, afin de bénéficier des compétences de chacun via une équipe projet composée actuellement :

- d'une responsable communication/prévention
- d'une chargée de mission Programme Local de Prévention des Déchets Ménagers et Assimilés
- d'une ambassadrice tri et prévention
- d'un maître-composteur / animateur
- d'une assistante de communication
- d'une chargée de communication graphiste / webmaster

1.4. Actions, événements

Depuis de nombreuses années, le SICTOM Nord Allier développe des actions et des événements réguliers, mais aussi lors des journées / semaines nationales voire internationales.

a) Actions emblématiques (tout au long de l'année)

COMPOSTAGE INDIVIDUEL
Depuis 2009, le SICTOM Nord Allier aide les usagers à l'acquisition de composteurs. Ceux-ci sont vendus à moindre coût (15 € les 300 L et 25 € les 600 L). À ce jour, 10 % des foyers sont équipés (4000 foyers) avec plus de 4300 composteurs distribués. Les composteurs pédagogiques et autres composteurs « grande capacité » ne sont pas comptabilisés mais tendent à se développer depuis quelques années via l'action du Maître Composteur du SICTOM Nord Allier.

COMPOSTAGE COLLECTIF

Le SICTOM Nord Allier est depuis plusieurs années partenaire d'opérations de compostage collectif. Ainsi, 34 cimetières, 2 lycées, 7 collèges, 41 écoles ou cantines scolaires sont équipés de composteurs

GUIDES COMPOSTEURS

Un réseau de guides composteurs, formés par le Conseil Départemental de l'Allier depuis plusieurs années, existe sur le département. Le SICTOM Nord Allier anime désormais le réseau des guides de son territoire, afin de maintenir les échanges de bonnes pratiques entre eux. Au moins une rencontre est organisée par an, dans des lieux différents, avec des visites et des retours d'expériences.

POINT RECYCL'

Depuis mars 2013, le SICTOM Nord allier a signé une convention avec des structures locales pour la récupération de petit matériel :

- Assises : chaises, fauteuils, bancs, tabourets...
- Meubles : armoires, buffets, étagères, meubles de chevet...
- Utilitaire : vaisselle, balances, tables à repasser...
- Décoration : lampes, tapis, cadres, tableaux...
- Divers : équipements sportifs, jouets, livres, puériculture...
- DEEE : chaînes hi-fi, ordinateurs, micro-ondes, télévisions...
- Cyclo : homme, femme, enfant, protections, matériel de réparation…

Les structures concernées sont les suivantes :

❶ Association Viltaïs, gérant la boutique de curiosités recyclées « L'Aménagerie » + des sorties à vélo avec des résidents
❷ Association Cyclo-Recyclo, favorisant la pratique du vélo et la réparation de vélos
❸ ADSEA 03 (Association Départementale de Sauvegarde de l'Enfance et de l'Adolescence), organisant des ateliers de réparation de vélos avec des jeunes + le nettoyage des bords de l'Allier
❹ Association L'Envol, recevant un public de personnes en situation de handicap et proposant différents ateliers (bois et recyclage, arts décoratifs et loisirs de création...) via 3 structures : le CAJ, le Foyer des Mûriers et le Foyer Calypso
❺ EMMAÜS ALLIER (Moulins)

Chaque usager se rendant sur la déchèterie :
- est obligé de passer devant le local destiné au réemploi le « POINT RECYCL' » sur le chemin d'accès à la déchèterie
- a la possibilité de déposer des objets encore en fonctionnement ou en bon état à destination des associations faisant partie du collectif du réemploi

Les associations :

- doivent sensibiliser les usagers (distribution de flyers, explication orale) et pouvoir être identifiées via des gilets bleus
- doivent noter tous les objets qu'elles prennent
- doivent peser tous les objets collectés (pont-bascule ou balance manuelle)

La quantité des objets détournés s'élève à 55,77 tonnes depuis mars 2013, avec une moyenne de 108,7 kg par enlèvement.

Chiffres-clés :
- 800 vélos (adulte et enfant)
- 670 lots de jouets/livres
- 420 chaises
- 350 lots de textile
- 280 équipements sportifs
- 95 chaînes hi-fi
- 65 bureaux

b) Évènements (par ordre chronologique)

Semaine Nationale du Compostage de Proximité : Tous au compost ! *(24 mars-18 avril)*	
2017	❶ Animation lombricompostage (Centre Social L'ESCALE, Souvigny) ❷ Animation compostage (Les Incroyables Comestibles, Dompierre-sur-Besbre) ❸ Animation compostage (Le Temps des Fleurs, Yzeure) ❹ Opérations de broyage à Bourbon-l'Archambault et Chézy ***Public touché : 100 personnes***
2018	❶ Insertions presse locale (La Montagne, Magazine Esprit sport & bien-être) ❷ Mise à disposition de compost sur 2 déchèteries du SICTOM Nord Allier (Chézy et Coulandon) auprès des usagers ***Public touché : 25 personnes***

Semaine Européenne du Développement Durable *(30 mai-5 juin)*	
2010	❶ Exposition Carrefour Moulins (compostage, consommation, tri des déchets) ❷ Intervention à Lusigny avec « Vivre et agir à Lusigny » (compostage, consommation, tri des déchets) ❷ Intervention à l'école maternelle « Les Clématites » (Moulins) ***Public touché : 300 personnes***
2011	Participation aux Rencontres Cinéma Nature (Dompierre-sur-Besbre) avec exposition sur le compostage ***Public touché : 300 personnes***
2012	❶ Participation aux Rencontres Cinéma Nature (Dompierre-sur-Besbre) ❷ Exposition au Conseil Général (cuisine anti-gaspi et jardin malin) et animation compostage ❸ Appartement témoin avec Moulins Communauté : ateliers avec scolaires et grand public + spectacle « Gaspi Birthday Julie » (Bourbon-l'Archambault, Neuilly-le-Réal et Lusigny) ❹ Exposition (cuisine anti-gaspi et jardin malin) à Cap'Cinéma Moulins ❺ Animation marché de Moulins ***Public touché : 500 personnes***
2013	❶ Organisation de visites du site de Chézy avec les clubs locaux des aînés ruraux ❷ Inauguration de l'unité de valorisation du biogaz ❸ Participation aux Rencontres Cinéma Nature (Dompierre-sur-Besbre) ❹ Ouverture du Local Réemploi (déchèterie de Chézy)

	Public touché : 865 personnes
2014	❶ Projection du film « Taste The Waste » (gaspillage alimentaire) avec Anis Etoilé ❷ Remise de prix du concours vidéo « Moins de déchets, c'est gagné ! » ***Public touché : 215 personnes***
2015	❶ Conférence Béa Johnson (Cap'Cinéma Moulins) ❷ Organisation de la « Faîtes du Durable » à Bourbon-l'Archambault ❸ Sensibilisation à la prévention des déchets (Fête de l'Eau, Festi BD, DDT Yzeure, RCN et Festival ALLELA) ***Public touché : 500 personnes***
2016	❶ Sensibilisation à la prévention des déchets (Lycée Banville) ❷ Sensibilisation au gaspillage alimentaire : ateliers recettes anti-gaspi (Épicerie Solidaire de Bourbon-l'Archambault) ❸ Projection du film « Demain » (Cap'Cinéma) + promotion AMAP du Bourbonnais ***Public touché : 481 personnes***
2017	❶ Ouverture de la semaine à Dompierre (Le Caquetoire) : atelier lire les étiquettes INCI ❷ 1ère édition du salon « De Fil en Récup' » + conférence Emmanuelle VIBERT ❸ Sensibilisation à la prévention des déchets (élus, URSSAF Moulins) ❹ Animation recettes anti-gaspi (Le Goût des Autres) ❺ Café-cup autour de la coupe menstruelle (Terre de Ma'Lice) ❻ Troc de vêtements (Restaurant TOC) ❼ Concours Facebook (DIY Textile) ***Public touché : 471 personnes***
2018	❶ Ouverture de la semaine à Jaligny (ateliers de cuisine anti-gaspi et sensibilisation compostage) ❷ Sensibilisation à l'hygiène durable (Centre Social de Chevagnes + Jaligny-Neuilly, Grandir et Zero Waste Moulins) ❸ Café lombricompost (Atallier FabLab de Moulins) ❹ Conférence du Professeur Feuillage (IUT de Moulins) ❺ Atelier récup', buffet anti-gaspi et concert de Max Vandervorst « Récital pour objets abandonnés et claviers tempérés » ❻ Sensibilisation à la prévention des déchets (Lycée Banville, Lycée Agricole de Neuvy, Médiathèque) ***Public touché : 635 personnes***

Journée Nationale de Lutte contre le Gaspillage Alimentaire *(16 octobre)*	
2013	❶ Opération smoothie à Carrefour Moulins ❷ Rencontre intergénérationnelle aux Chartreux (CCAS de Moulins) ***Public touché : 100 personnes***
2014	Mise en place d'un gâchimètre à pain sur le restaurant collectif l'Apétille (Viltaïs) ***Public touché : 500 personnes***
2015	❶ Mise en place des boîtes pour restes alimentaires dans 7 restaurants (Chez Titou, Hippopotamus, La Dolce Vita, La Gloria, La Petite Auberge, L'Entracte, Valentino) ❷ Stand sur le marché de Moulins ***Public touché : 100 personnes***
2016	❶ Proposition de co-financement des boîtes pour restes alimentaires dans les 7 restaurants partenaires (cf. 2015) ❷ Participation au salon Cap Vitalité à Avermes : ateliers de cuisine anti-gaspi avec Françoise PIEGAY ***Public touché : 109 personnes***
2017	❶ Insertions presse locale (La Montagne, Magazine Esprit sport & bien-être)

	❷ Insertions réseaux sociaux ❸ Spot radio (Fusion FM, 60 passages)
2018	Insertions réseaux sociaux

Semaine Européenne de la Réduction des Déchets *(avant-dernière semaine de novembre)*	
2010	❶ Présentation et exposition des gestes de prévention (Espace CAF Moulins) ❷ Intervention dans les collèges du territoire du SNA ❸ Distribution STOP PUB ***Public touché : 500 personnes***
2011	❶ Tour de France du recyclage avec réparation de DEEE (Dompierre-sur-Besbre) ❷ Exposition cuisine anti-gaspi, consignes de tri, jardin malin et sculptures (Dompierre-sur-Besbre et Viltaïs, Moulins) ❸ Atelier « produits d'entretien » (ADATER) et projection de courts-métrages avec Cistudes et Compagnie ❹ Réunions compostage dans 5 communes adhérentes au SICTOM Nord Allier ❺ Sensibilisation à la consommation de produits frais et locaux ***Public touché : 200 personnes***
2012	❶ Concours photo « Éco-gestes dans le viseur ! » ❷ Exposition du 17 au 25 novembre (au Centre National du Costume de Scène) ❸ Ateliers Récup'Art (Cap'Cinéma Moulins), textiles (CNCS), compostage et produits d'entretien (SICTOM Nord Allier) ❹ Spectacle de rue : Les Recyclowns ❺ Troc aux Plantes (Dompierre-sur-Besbre) ***Public touché : 200 personnes***
2013	❶ Lancement du concours vidéo « Moins de déchets, c'est gagné ! » ❷ Réunions compostage dans 9 communes adhérentes au SICTOM Nord Allier ❸ Lancement Opération « Poul'belle » (3 marchés) ❹ Sensibilisation à la prévention des déchets (IUT Moulins, IRFSSAu, Lycée Banville et Lycée Agricole) ***Public touché : 500 personnes***
2014	❶ Collaboration avec Eco-emballages et Monoprix / Trions le verre ❷ Atelier produits d'entretien + sensibilisation au gaspillage alimentaire (Association Viltaïs et Collège François Villon) ❸ Sensibilisation à la prévention des déchets (Lycée Anna Rodier) ***Public touché : 1081 personnes***
2015	❶ « Adèle s'en mêle : coquette au naturel » (hygiène durable, cosmétiques et produits d'entretien naturels) : ateliers avec Terre de Ma'lice et la clinique Saint-Odilon ❷ Sensibilisation à la prévention des déchets (Collège Louis Pergaud, Mission Locale de Moulins, CEF de Lusigny) ***Public touché : 519 personnes***
2016	❶ Café Prévention sur le marché de Thiel-sur-Acolin ❷ « Soirée Zéro Déchet » avec conférence de Jérémie PICHON (Famille Zéro Déchet) et spectacle de HOP ! ❸ Sensibilisation à la prévention des déchets (École de la 2ème chance, Lycée Banville, Mission Locale de Moulins, IME Le Réray, AFOC 03) ❹ Sensibilisation au gaspillage alimentaire : vélo-blender (L'Esperluette) ***Public touché : 717 personnes***
2017	❶ Ouverture de la semaine à Besson (ateliers de cuisine anti-gaspi et marché de producteurs)

	❷ Sensibilisation à la prévention des déchets des professionnels (avec le Crédit Mutuel d'Yzeure) ❸ Rencontre acteurs locaux « Comment réinventer le local ? » + Projection et débat en présence de Marie-Monique ROBIN « Qu'est-ce qu'on attend ? » + Buffet anti-gaspi ❹ Les Ateliers du Durable (Terre de Ma'lice) ❺ Ateliers produits d'entretien au naturel (Centre Social l'Escale) ❻ Animation Compostage (avec « Le Temps des Fleurs ») ***Public touché : 452 personnes***
2018	❶ Ouverture de la semaine à Coulandon (à la rencontre d'acteurs locaux) ❷ Sensibilisation à la prévention des déchets (ESAT Moulins-Yzeure et URSSAF Moulins) ❸ Ateliers produits d'entretien au naturel (Zero Waste Bourbonnais + Eureka Ma Maison, Moulins) ❹ 2ème édition du salon « De Fil en Récup' » ***Public touché : 2048 personnes***

S'ajoutent à ces manifestations toutes les participations à des évènements organisés par nos partenaires : les Rencontres Cinéma Nature, La Fête des Jardins à la Prévert, les journées « Nettoyons la nature »… Le personnel du service communication/prévention intervient également à la demande pour des formations, sensibilisation à la prévention des déchets, très souvent couplées à un rappel des consignes de tri dans divers établissements.

c) Programme pédagogique

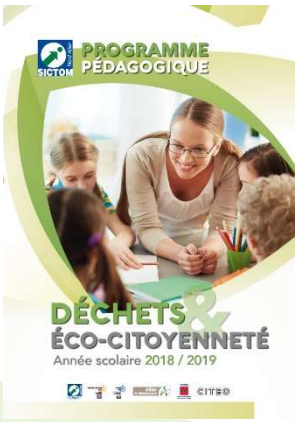

Chaque année, le SICTOM Nord allier propose un programme pédagogique à destination des écoles primaires de son territoire. L'animateur intervient en moyenne dans 10 écoles différentes et anime plus de 40 ateliers chaque année. L'enseignant a le choix entre plusieurs thématiques : le tri/recyclage, mais aussi le compostage, les produits dangereux, le gaspillage alimentaire. (cf. Annexe démarche du projet).

1.5. Éco-exemplarité interne

Depuis 2010, le SICTOM Nord Allier a mis en place quelques actions d'éco-exemplarité interne (lombricomposteur, sèche-mains électriques…) pour être en accord avec l'un des thèmes du Programme Local de Prévention.

La démarche d'éco-exemplarité interne a été relancée de manière plus globale à partir de 2014, avec notamment un important diagnostic et une méthode de travail plus participative, impliquant les agents de la collectivité à tous les niveaux.
Les objectifs :

- Limiter au maximum les impacts de l'activité de la collectivité sur l'environnement
- Fédérer les agents autour d'un projet commun
- Agir pour l'environnement de tous et bénéficier d'un lieu de travail plus sain

- Contribuer aux objectifs nationaux et à la qualité du service
- Éviter le gaspillage
- Investir maintenant pour faire des économies plus tard
- Être exemplaire au regard des usagers

Le SICTOM Nord Allier s'est engagé dans cette démarche à la fois pour donner l'image d'une administration plus responsable, économe et soucieuse des conséquences de ses activités, mais aussi pour répondre, sur le lieu de travail, à la forte demande environnementale des « salariés-citoyens-consommateurs ».

De nombreuses actions ont ainsi pu voir le jour, dans différents domaines, qui concernent l'ensemble des activités de la collectivité et pas seulement la prévention des déchets : remplacement des éclairages par des LED, impressions sur papier brouillon, dématérialisation de nombreux documents, compostage des déchets de cuisine…
Les résultats mesurés sont très positifs en termes de consommation (électricité, papier, essuie-tout…) et de coût.

1.6. Étude de faisabilité de recyclerie 2014/2015

En 2014, le SICTOM Nord Allier a lancé une étude de faisabilité pour la mise en œuvre d'une recyclerie sur son territoire. Cette étude a conclu en 2015, après des caractérisations de bennes de déchèteries et un questionnaire auprès de la population, de l'intérêt de la création d'une telle structure sur le territoire du SICTOM Nord Allier.
Le SICTOM Nord Allier a lancé début 2015 un appel à manifestation d'intérêt pour la mise en œuvre d'une recyclerie. La Régie de Quartier Moulins Sud a été retenue pour porter ce projet, qui correspondait au souhait de la collectivité. Le projet comportait un volet insertion sociale et professionnelle et un partenariat avec le tissu associatif local œuvrant également dans l'économie circulaire.
Ainsi, 450 tonnes de déchets pouvaient être détournés des déchèteries en vue d'être réparés, détournés et revendus à moindre coût. (cf. Annexe Synthèse de l'étude)
En janvier 2017, la Régie de Quartier Moulins Sud a décidé de se retirer de ce projet, décision définitivement actée en septembre 2017. Depuis, le projet n'a pas été repris par une autre structure, mais les volontés des acteurs locaux et du SICTOM Nord Allier de le voir aboutir demeurent intactes.

2. Actions portées par d'autres acteurs du territoire

PARTENAIRES	ÉCHELLE				
	Europe	France	Région	Dép	Locale
Accueil des nouveaux arrivants : Moulins, Yzeure, Avermes					X
ADCGE de l'Allier (Opération J'aime l'Allier propre)					X
Agences de DD (Lycées Banville et Jean Monnet)					X
Agenda 21 de Moulins Communauté					X
Agenda 21 du Conseil Départemental				X	
Alternatiba Tour		X			
APAYB - Graines de Mai				X	
Association Au Sein de Toi (Agonges)					X
Association Grandir (Diou) - Ateliers + jardin					X
Associations d'insertion (ADSEA, CEF, CHRS, ESAT…)					X

Atallier (FabLab de Moulins)					X
AVCA - Journées nature					X
Cap Vitalité (Ilevents)					X
Collectif du Réemploi (Point Recycl' à Chézy)					X
Collectif Zero Waste Bourbonnais					X
Collèges témoins					X
Communes adhérentes du SICTOM Nord Allier / compostage en cimetières					X
Communes adhérentes du SICTOM Nord Allier / compostage en cantines					X
Festidomp'					X
Festival Allela					X
Incroyables Comestibles (Dompierre-sur-Besbre)					X
Jardins à la Prévert (Yzeure)					X
Journée Fondation Le Pal Nature					X
Journées de l'ESS (IUT de Moulins + Ligue de l'Ens.)					X
L'Aménagerie (Viltaïs)					X
Le Caquetoire + RCN (Dompierre-sur-Besbre)					X
Mouvement Colibris Val d'Allier (Fête des Possibles)				X	
Plan de Prévention / Actions Conseil Départemental				X	
Printemps des Consommateurs (UFC Que Choisir)					X
Salon des Plantes de Souvigny					X
Salon Récup'Air (Kiwanis Moulins)					X
SEL'EST Allier - Gratiferia					X
Semaine Pour les Alternatives aux Pesticides					X
Soudicy (monnaie locale)					X
UDAF 03 (Familles en Fête)				X	

3. Relais et partenaires potentiels du PLPDMA

Le SICTOM Nord Allier est riche d'un réseau de partenaires bien développé mais celui-ci peut encore évoluer et il est nécessaire de l'entretenir.

Acteurs publics	
Communes adhérentes	72 communes
Communauté d'Agglomération	Moulins Communauté (44 communes)
Communautés de communes (CC)	❶ CC Entr'Allier Besbre et Loire (17 communes) ❷ CC du Bocage Bourbonnais (6 communes) ❸ CC Sud Nivernais (4 communes) ❹ CC Saint-Pourçain Sioule Limagne (1 commune)
Conseil Départemental de l'Allier	❶ Direction de l'économie, l'environnement, l'accueil et l'agriculture ❷ DRH
ADEME	❶ Réseau régional ❷ Réseau national
Autres collectivités (impliqués dans une démarche de prévention des déchets)	❶ SICTOM de la Région Montluçonnaise ❷ SICTOM Sud Allier ❸ Vichy Communauté
Acteurs économiques	
Artisans	CAPEB 03
Bailleurs Sociaux	❶ Allier Habitat ❷ Moulins Habitat

	❸ France Loire
Chambres consulaires	❶ Chambre de Commerce et d'Industrie Moulins-Vichy ❷ Chambre des Métiers et de l'Artisanat ❸ Chambre d'Agriculture
Commerces/entreprises	Commerçants de proximité : boucher, charcutier, magasin bio ; grosses entreprises du territoire (Bosch, Manitowoc), associations de commerçants
Restaurateurs	bars/restaurants du territoire
Vendeurs de fruits et légumes	AUSSERT Fruits et Légumes, ESAT Yzeure (maraîchage), les stands des marchés
Circuits courts	AMAP, Drive fermier, La Ruche qui dit oui, vente directe du producteur au consommateur…
Autres	Offices de Tourisme, UFC-Que Choisir Moulins
Associations	
Économie Sociale et Solidaire / économie circulaire	Régie Moulins Sud, Viltaïs, Emmaüs, Secours Populaire, Secours Catholique, Association des Paralysés de France, Les Décidées, Pénélope, Association des Jardins à la Prévert, Les Nouveaux Handigènes, L'Envol, Le Relais
Environnement	ADATER, Fédération Allier Nature, Conservatoire des Espaces Naturels de l'Allier
Grande distribution	
Généralistes	Carrefour, E. Leclerc, Intermarché, Monoprix, Aldi, Super U, Bi1, Casino (Vival)
Bricolage	Brico Dépôt, Mr Bricolage, Bricomarché, Weldom, Point P, Gedimat, Big Mat
Sport	Décathlon, Sport 2000, Intersport
Jardineries	Villaverde, Gamm Vert, Le Temps des Fleurs
Mobilier / électroménager	But, Conforama
Établissements scolaires (84)	
Écoles Élémentaires	64
Collèges	10
Lycées	5
Enseignements supérieur	5
Points Relais Composteurs (11)*	
Associations	2
Commerces	3
Entreprises	3
Mairies	2
Particulier	1
Signataires de conventions (182 fin 2018)	
Associations sociales et/ou culturelles	83
Associations sportives	41
Collectivités	6
Communes	18
Établissements scolaires	15
Professionnels	19

*liste des points relais en annexe

Il est à noter par ailleurs que d'autres structures sont engagées dans des démarches en faveur de l'environnement et/ou de la réduction des déchets :

- Le Conseil Départemental de l'Allier accompagne depuis plusieurs années les collèges dans la lutte contre le gaspillage alimentaire. Il sensibilise les collégiens et organise des formations pour les équipes de cuisine.
  Le Plan Climat Énergie territorial du département a été adopté en 2013.
  Depuis 2016, tous les jardins, routes, espaces verts des collèges et bâtiments administratifs gérés par le Département sont entretenus sans produits phytosanitaires.
- Moulins Communauté est dotée d'un Agenda 21 depuis 2011 et d'un Plan Climat Énergie Territorial depuis 2013.
- La Ville de Moulins est dotée d'un Projet d'Aménagement et de Développement Durables, partie intégrante du Plan Local d'Urbanisme. De même pour Yzeure.

4. Enquêtes sur la prévention des déchets

Enquête téléphonique SICTOM Nord Allier

Afin de savoir où en est le SICTOM Nord Allier dans la prévention des déchets et avoir le ressenti et les pratiques de ses usagers, une enquête téléphonique s'est tenue en novembre 2014. Plus de 1600 foyers ont été contactés pour retenir un échantillon représentatif de 600 interviews.

70% des usagers citent un geste de réduction des déchets. Pour 50%, il s'agit du compostage. Ils sont autant à le pratiquer.
56% des foyers ne sont pas équipés de Stop Pub, qui permet d'éviter 40 kg de papier par an.
87% sont prêts à donner leurs objets à une ressourcerie / recyclerie, contre 57% à y acheter des objets.
8% utilisent des produits chimiques dans leur jardin.
Plus de 50% de la population connait le SICTOM Nord Allier, ses actions, ses supports.

Enquête téléphonique Conseil Départemental de l'Allier

Un nouveau sondage a été réalisé en 2016 par le Conseil Départemental de l'Allier, pour mesurer les évolutions des pratiques des habitants en matière de prévention des déchets, à l'issue du Plan départemental de Prévention et de Gestion des Déchets. Sur 1000 interviews réalisées, 200 concernaient le territoire du SICTOM Nord Allier.

Les résultats restent assez similaires à ceux de 2014, avec quelques chiffres positifs (67 % des habitants boivent l'eau du robinet, 78 % donnent une deuxième vie aux objets en panne ou cassés, 55 % pratiquent le compostage) et d'autres sur lesquels il reste encore du travail à faire (16 % de la population a un Stop Pub sur sa boîte aux lettres).

D) BILAN DU DIAGNOSTIC

Le Programme Local de Prévention des déchets a pour ambition de faire changer les habitudes de consommation et de production des déchets des acteurs locaux.
Le SICTOM Nord Allier, avec une production globale de Déchets Ménagers et Assimilés (DMA) dans la moyenne nationale, a encore des marges d'actions. Néanmoins, on note une dégradation des performances de tri (verre et collecte sélective), des refus de tri importants et une quantité d'Ordures Ménagères Résiduelles (OMR) encore très importante.

Le service de la déchèterie et des nombreuses filières qui y sont proposées est utilisé par un certain nombre d'habitants mais il reste à développer le réemploi dans l'ensemble des 9 déchèteries.
Les chiffres révèlent un gros potentiel de réduction dans les déchèteries : déchets verts, réemploi.

Au regard des éléments du diagnostic, une matrice AFOM (Atouts, Faiblesses, Opportunités, Menaces) peut être établie. Elle met en évidence les atouts/faiblesses (internes au SICTOM Nord Allier) et opportunités/menaces (externes au SICTOM Nord Allier) pour la mise en œuvre du nouveau PLPDMA.

ATOUTS	FAIBLESSES
L'image du SICTOM Nord Allier évolue positivement auprès des usagers, qui s'intéressent de plus en plus à la gestion des déchets, mais aussi des autres acteurs, qui le sollicitent souvent pour de la sensibilisation. ⇨ *le SICTOM Nord Allier est considéré comme un acteur majeur de la réduction des déchets au-delà de ses compétences habituelles et peut témoigner de son éco-exemplarité en interne.*	8 communes supplémentaires ont été intégrées au territoire du SICTOM Nord Allier en janvier 2017, et collectées à partir de janvier 2018. ⇨ *les tonnages futurs seront impactés par cette nouvelle collecte. Il faut donc s'attendre à une hausse des chiffres.*
Le SICTOM Nord Allier est engagé dans une démarche d'éco-exemplarité interne. ⇨ *bonne image de la collectivité véhiculée en interne comme à l'extérieur, et économies déjà visibles pour la collectivité.*	Une étude pour la mise en place d'une tarification incitative a été menée mais n'a pas abouti pour l'instant. ⇨ *Le SICTOM Nord Allier a priorisé des projets de traitement, et beaucoup de questions se posaient quant aux modalités de mise en place d'une tarification incitative.*
Depuis 2013, le SICTOM Nord Allier a signé 200 chartes d'engagement éco-exemplaires avec des associations locales ⇨ *Bonne dynamique de partenariats locaux, à pérenniser et approfondir, tout en développant un suivi.*	Le précédent PLP a mis en évidence une difficulté à fédérer autour des projets de prévention des déchets. ⇨ *L'aspect politique entre en jeu, mais aussi le fait que la prévention est venue bien après le tri des déchets.*
La redevance spéciale existe pour certains professionnels du territoire du SICTOM Nord Allier depuis une vingtaine d'années. ⇨ *communication plus aisée avec des professionnels qui sont déjà en contact avec le SICTOM Nord Allier.*	Le précédent PLP a révélé des difficultés de relations avec les professionnels. ⇨ *le SICTOM Nord Allier va devoir trouver un axe pour approcher cette cible alors qu'il n'est pas en charge de la collecte de leurs déchets (sauf pour le carton et la ferraille qui peuvent être déposés en déchèteries)*
Aide à l'acquisition de composteurs individuels depuis 2009 : plus de 4300 composteurs distribués. ⇨ *opération qui se poursuit avec toujours de la demande de la part des usagers.*	Mise en place de collectes spécifiques de déchets verts au porte-à-porte sur certaines communes ⇨ *hausse des tonnages collectés, au détriment du compostage à domicile ?*
Depuis 2013, présence d'un local réemploi en déchèterie de Chézy, géré par des associations locales. ⇨ *plus de 55 tonnes d'objets détournés de la déchèterie et réutilisés.*	Projet de recyclerie lancé par le SICTOM Nord Allier en 2014, mais qui n'a jamais abouti (porté par la Régie de Quartier Moulins Sud). ⇨ *450 tonnes de déchets pourraient être détournés des déchèteries en vue d'être réparés, détournés et revendus à moindre coût.*
Nombreux canaux de communication / sensibilisation sur la prévention des déchets :	

Trimag', fiches astuces, rubrique mensuelle dans Esprit magazine, profil Facebook Adèle Luciole et page Facebook SICTOM Nord Allier… ⇨ *communication facilitée mais le public est souvent déjà intéressé par la réduction des déchets*	
OPPORTUNITÉS	**MENACES**
Territoire en présence d'un tissu associatif dynamique et moteur ⇨ *de plus en plus de manifestations autour de la question de la réduction des déchets sans que le SICTOM Nord Allier en soit à l'initiative*	Manque de filières organisées pour les déchets des professionnels ⇨ *nécessité pour les professionnels de se fédérer pour organiser des filières de collecte et de recyclage de leurs déchets*
Plus de 80% de résidences principales ⇨ *taux élevé propice à la sensibilisation*	2 communes, Moulins et Yzeure, cumulent près de 40% de la population du territoire, avec en plus des travailleurs qui y passent leur journée. ⇨ *grosse quantité de déchets produits sur ces deux communes, donc nécessité de mettre en place des actions de réduction (travail avec les communes)*
Plus de 70% des logements sont des pavillons ⇨ *avantage pour la promotion du compostage*	
Plus de la moitié des habitants du territoire du SICTOM Nord Allier a entre 25 et 64 ans. ⇨ *les 25-64 ans représentent une part réceptive aux changements, qui a la possibilité d'agir et un regain d'intérêt pour les causes environnementales depuis quelques années*	La plupart des ménages du territoire du SICTOM Nord Allier sont des personnes seules ou des couples sans enfant ⇨ *ces typologies de ménages sont celles générant le plus de déchets d'emballages (plats préparés, portage à domicile, restauration rapide…)*
Une population qui baisse : passée de 84 869 habitants en 2010 à 84 546 en 2015 ⇨ *une baisse de la production des déchets*	
Le territoire du SICTOM Nord Allier compte de nombreux établissements scolaires, de la maternelle à l'enseignement supérieur. ⇨ *en dehors des maternelles, ce public est très réceptif aux actions de sensibilisation. Un programme pédagogique mené par le SICTOM Nord Allier depuis de nombreuses années permet de toucher des centaines d'élèves par an.*	Population vieillissante et peu mobile : manque de moyens de transport et étendue géographique du territoire ⇨ *les actions doivent aussi se tourner vers les zones rurales et ne pas se concentrer sur les zones à forte densité (travail avec les communes)*
Le taux de pauvreté sur le territoire du SICTOM Nord Allier est de 13,6 % contre 12,1 % au niveau national ⇨ *la prévention des déchets permet de réaliser des économies et peut susciter l'intérêt du plus grand nombre (accompagnement et ateliers avec des acteurs locaux)*	Le taux de pauvreté sur le territoire du SICTOM Nord Allier est de 13,6 % contre 12,1 % au niveau national ⇨ *la prévention des déchets n'est pas une priorité pour une partie de la population.*

II – LE PLPDMA

A) GOUVERNANCE PARTICIPATIVE

Afin de représenter les différents acteurs du territoire et prendre en compte au mieux leurs préoccupations, plusieurs structures sont associées pour l'élaboration et le suivi du PLPDMA.
Ces acteurs sont regroupés au sein de la Commission Consultative d'Élaboration et de Suivi (CCES).
Cette instance ouverte et participative sera régulièrement sollicitée pour des avis lors de différentes étapes de la construction, mais également pour le suivi.

Rôles de la CCES :

- co-construction du futur PLPDMA avec le SICTOM Nord Allier
- partage d'expériences et d'idées
- avis sur le diagnostic, les actions envisagées, le planning…
- bilan annuel et évaluation tous les 6 ans

Membres de la CCES :

- Élus du SICTOM Nord Allier
- Agents du SICTOM Nord Allier
- CAPEB 03
- UFC-Que Choisir Moulins
- Viltaïs
- Colibris 03 Val d'Allier
- Monoprix Moulins Les Halles

B) OBJECTIFS DE RÉDUCTION

1. Objectifs globaux

La Loi de Transition Énergétique pour la Croissance Verte a renforcé le rôle de la prévention en affichant un **objectif de réduction de 10% de la quantité de déchets ménagers et assimilés produits/habitant pour 2020**, avec comme année de référence 2010.

Au niveau du SICTOM Nord Allier, les objectifs sont :

- Conserver un budget constant pour limiter la hausse de la Taxe d'Enlèvement des Ordures Ménagères (TEOM)
- Diminuer les tonnages d'ordures ménagères envoyées vers l'Unité de Valorisation Énergétique des ordures Ménagères (UVEOM) de Bayet

Ces deux objectifs sont intimement liés.

2. Potentiel d'évitement

2.1. Caractérisation des Ordures Ménagères Résiduelles (OMR)

Une caractérisation des OMR a été réalisée du 4 au 7 décembre 2018 par Michel Nougaret Ingénieur Consultant. Les résultats permettent d'évaluer les gisements et les potentiels d'évitement théoriques pour chacun d'eux.

À noter : la caractérisation s'est faite en hiver, ce qui minimise les quantités de déchets verts (qui restent tout de même assez élevées) par rapport à la caractérisation précédente effectuée en 2013.

2.2. Évaluation du potentiel d'évitement théorique

- **Dans les ordures ménagères** : 18,3% des déchets présents peuvent faire l'objet de gestes de prévention par l'usager.

Gestes de Prévention - 18,3%		
Publicités / courriers non adressés	4,7%	Mettre un stop pub
Gaspillage alimentaire	7,1%	Apprendre à cuisiner les restes, préparer la juste dose, faire attention aux dates de péremption
Vêtements / textiles	2,5%	Donner, réemployer, réparer ou alors jeter dans une borne textile
Indésirables	4%	Jeter au bon endroit et connaître les alternatives aux piles, pesticides, etc.

Une étude de l'ADEME (Étude d'évaluation des gisements d'évitement, des potentiels de réduction de déchets et des impacts environnementaux évités - janvier 2016) permet de préciser les chiffres.

Le gisement d'évitement est la quantité annuelle de déchets issus d'une catégorie de produits directement impactable par la mise en œuvre d'une ou plusieurs actions de prévention.

Le potentiel de réduction est la part du gisement que l'on peut envisager de réduire grâce à la mise en œuvre d'une ou plusieurs actions de prévention.

- **Publicités / courriers non adressés**
  Gisement d'évitement : 13,6 kg/habitant/an
  ➔ Potentiel de réduction : 1,9 kg/habitant/an

- **Gaspillage alimentaire**
  Gisement d'évitement : 48 kg/habitant/an
  ➔ Potentiel de réduction : 10 kg/habitant/an

- **Vêtements / textiles**
  Gisement d'évitement : 9,2 kg/habitant/an
  ➔ Potentiel de réduction : 2,4 kg/habitant/an collectés (objectif EcoTLC : 4,6 kg/hab/an)
  dont 1,4 kg/habitant/an réutilisés/réemployés

29,9% des contenus des sacs noirs sont composés de matières compostables

Compostage individuel - 29,9%		
Cuisine + jardin	17%	Pratiquer le compostage individuel en tas ou en composteur Mettre en place le compostage partagé/collectif Avoir des poules
Fermentescibles	4,8%	
Papiers d'essuyage	3,5%	
Papiers et cartons	1,1%	
Fraction organique fine	3,6%	

L'étude de l'ADEME permet de préciser les chiffres.

Gisement d'évitement : 161,55 kg/habitant/an

➔ Potentiel de réduction : 40 kg/habitant/an pour les déchets alimentaires, dans l'hypothèse où tous les habitants participent.
En prenant en compte le taux probable de participation, on obtient un potentiel de réduction de 6,2 kg/habitant/an

En ce qui concerne le compostage partagé :

Gisement d'évitement : 74,9 kg/habitant/an (surtout déchets alimentaires)

➔ Potentiel de réduction : 50 kg/habitant/an, dans l'hypothèse où tous les habitants participent.
En prenant en compte le taux probable de participation, on obtient un potentiel de réduction de 11 kg/habitant/an

- **Les déchets des déchèteries** sont aussi concernés par des gestes de prévention, le premier étant avant tout de se poser certaines questions : cet objet peut-il encore servir, être utile à une autre personne, se réparer… ? et l'emploi des déchets verts au jardin.

Apports en déchèteries - 17%		
Le réemploi	6%	Par la création d'une recyclerie ou convention sur l'ensemble de nos 9 déchèteries avec des structures de l'économie circulaire pour la récupération
Les déchets verts	10%	Par des opérations de broyage et l'utilisation de certains déchets verts dans le jardin
Les déchets spéciaux (piles, pesticides, etc.)	1%	Faire des actions de sensibilisation à la nocivité de ces produits et les alternatives existantes

Là encore, l'étude de l'ADEME apporte des précisions sur certaines catégories de déchets.

- **Déchets d'Équipements Électriques et Électroniques (DEEE)**
  Gisement d'évitement : 20,4 kg/habitant/an
  ➔ Potentiel de réduction : 6,9 kg/habitant/an collectés (chiffres dispositif REP)
  dont 0,11 kg/habitant/an réutilisés

- **Mobilier ménager**
  Gisement d'évitement : 26 kg/habitant/an (chiffres Eco-Mobilier, filière REP DEA)
  ➔ Potentiel de réduction : 1,3 kg/habitant/an

Tous ces chiffres permettent de fixer des objectifs réalistes par gisement, et donc par action. Ces objectifs précis figurent, ainsi que les indicateurs de suivi, dans les fiches actions détaillées.

C) PROGRAMME D'ACTIONS

Les principales cibles du PLPDMA du SICTOM Nord Allier :

Cibles		Personnes morales	Personnes physiques
Résidents		Instances de démocratie locale (conseil de quartier, Mairie, ...) Associations locales	Habitants
Non résidents	Activité professionnelle	Entreprises, administrations locales	Salariés, employés
	Éducation	Écoles, lycées, universités	Élèves, étudiants, employés, professeurs
	Activité culturelle ou sportive	Musées, lieux touristiques, événementiels, installations sportives	Usagers

Les gisements d'évitement suivants sont issus des résultats de caractérisation :

- Publicités / courriers non adressés
- Gaspillage alimentaire
- Vêtements / textiles
- Déchets toxiques / dangereux
- Compostage individuel
- Compostage partagé
- Réemploi
- Déchets verts
- DEEE
- Mobilier ménager

Le Plan National de Prévention des Déchets (PNPD) 2014-2020 propose 10 axes déclinables sur les territoires :

1. Être exemplaire en matière de prévention des déchets
2. Sensibiliser les acteurs et favoriser la visibilité de leurs efforts en faveur de la prévention des déchets
3. Utiliser les instruments économiques pour favoriser la prévention des déchets
4. Lutter contre le gaspillage alimentaire
5. Éviter la production de déchets verts et encourager la gestion de proximité des biodéchets
6. Augmenter la durée de vie des produits
7. Mettre en place ou renforcer des actions emblématiques favorisant la consommation responsable
8. Réduire les déchets des entreprises
9. Réduire les déchets du BTP
10. Réduire les déchets marins

À l'échelle du SICTOM Nord Allier, un programme d'actions est envisagé, en cohérence avec plusieurs thématiques du PNPD.
Les actions sont priorisées selon plusieurs critères (importance du gisement d'évitement, coût, part de la population ciblée…) : de 1 (plus prioritaire) à 5 (moins prioritaire).

Thématique PNPD	**Gisement d'évitement**	**Action**	**Sous-actions**	**Priorité (de 1 à 5)**
1-Éviter la production de déchets verts et encourager la gestion de proximité des biodéchets	Biodéchets : déchets de cuisine et déchets verts de jardin	Promotion du compostage individuel, collectif et partagé	Développement du compostage collectif	1
			Développement du compostage sur des communes	2
			Poursuite du développement du compostage individuel	1
	Déchets verts de jardin	Promotion des alternatives au dépôt en déchèterie des déchets verts	Mise en place d'opérations de broyage	2
			Sensibilisation à la réutilisation des déchets verts dans le jardin	3
	Déchets de cuisine	Réduction des biodéchets des gros producteurs	Accompagnement des restaurateurs pour la gestion des biodéchets	2
			Accompagnement des équipements de restauration collective pour la gestion des biodéchets	2
2-Lutter contre le gaspillage alimentaire	Déchets alimentaires emballés ou non	Réduction du gaspillage alimentaire chez les usagers	Sensibilisation des usagers pour limiter le gaspillage alimentaire	1
		Réduction du gaspillage alimentaire en restauration collective	Limitation du gaspillage alimentaire en restauration	2
3-Augmenter la durée de vie des produits	- Mobilier - Équipements Électriques et Électroniques - Vêtements / textiles	Promotion du réemploi et de la réparation	Développement du réemploi sur les 9 déchèteries	1
			Soutien à la création d'une recyclerie sur le territoire	2
4-Réduire les déchets du BTP	Déchets du BTP	Réduction des déchets du BTP	Accompagnement des distributeurs pour la reprise des déchets du BTP	3

5-Mettre en place ou renforcer des actions emblématiques favorisant la consommation responsable	Déchets dangereux	Sensibilisation sur les déchets dangereux et leurs alternatives		3
	Imprimés Non Sollicités	Réduction des Imprimés Non Sollicités dans les boîtes aux lettres		3
	Bouteilles d'eau	Promotion de la consommation de l'eau du robinet		5
	Couches jetables	Promotion de l'utilisation des couches lavables		4
	Déchets de cuisine	Promotion de la possession de poules pour réduire ses déchets de cuisine		4
6-Être exemplaire en matière de prévention des déchets	Tous déchets	Poursuite et développement des démarches d'éco-exemplarité interne	Relance de la démarche d'éco-exemplarité interne au SICTOM Nord Allier	2
			Accompagnement des communes dans une démarche éco-exemplaire	4
	Tous déchets	Foyers/rue témoins	Lancement d'un projet de foyers et/ou rue témoin	4

D) BESOINS HUMAINS, TECHNIQUES ET FINANCIERS

Le premier Programme Local de Prévention de la collectivité date de 2010. Il était porté par le service prévention, composé de l'animatrice du programme et d'un ambassadeur de prévention. En 2012, le service prévention a fusionné avec le service communication.
Le PLPDMA est confié au service communication/prévention, qui compte :

- une responsable de service
- une chargée de mission PLPDMA
- une ambassadrice tri prévention
- un maître-composteur / animateur
- une assistante de communication
- une chargée de communication graphiste / webmaster

L'ensemble du service est amené à intervenir lors des actions et manifestations concernant la prévention des déchets.

Pour certaines actions, un portage politique fort est essentiel à la réussite de ces dernières.
Il est désormais important d'intégrer la prévention dans l'ensemble de l'activité de la collectivité. Elle permet de réaliser des économies, même si parfois des actions nécessitent un investissement de départ pour être lancées.

Pour chaque sous-action, on estime pour les 6 premières années de mise en œuvre du PLPDMA (2019-2024) :

- un budget global (hors frais de personnel)
- le temps consacré par l'équipe projet à la mise en œuvre de la sous-action : en Équivalent Temps Plein (ETP) et en nombre de jours (sur la base de 210 jours par an, soit 1260 jours sur 6 ans)

Thématique PNPD	Action	Sous-actions	Budget * 2019-2024	Temps équipe projet	
				en ETP**	en jours
1-Éviter la production de déchets verts et encourager la gestion de proximité des biodéchets	Promotion du compostage individuel, collectif et partagé	Développement du compostage collectif	7 600,00 €	25%	312
		Développement du compostage sur des communes	4 250,00 €	9%	117
		Poursuite du développement du compostage individuel	179 400,00 €	25%	312
	Promotion des alternatives au dépôt en déchèterie des déchets verts	Mise en place d'opérations de broyage	51 600,00 €	4%	48
		Sensibilisation à la réutilisation des déchets verts dans le jardin	7 300,00 €	3%	36
	Réduction des biodéchets des gros producteurs	Accompagnement des restaurateurs pour la gestion des biodéchets	730,00 €	15%	195
		Accompagnement des équipements de restauration collective pour la gestion des biodéchets	730,00 €	15%	195
Sous-total			**251 610,00 €**	**96%**	**1215**
2-Lutter contre le gaspillage alimentaire	Réduction du gaspillage alimentaire chez les usagers	Sensibilisation des usagers pour limiter le gaspillage alimentaire	15 000,00 €	3%	36
	Réduction du gaspillage alimentaire en restauration collective	Limitation du gaspillage alimentaire en restauration	3 480,00 €	14%	180
Sous-total			**18 480,00 €**	**17%**	**216**
3-Augmenter la durée de vie des produits	Promotion du réemploi et de la réparation	Développement du réemploi sur les 9 déchèteries	73 600,00 €	10%	130
		Soutien à la création d'une recyclerie sur le territoire	3 600,00 €	12%	156
Sous-total			**77 200,00 €**	**23%**	**286**
4-Réduire les déchets du BTP	Réduction des déchets du BTP	Accompagnement des distributeurs pour la reprise des déchets du BTP	360,00 €	3%	36

Sous-total			**360,00 €**	**3%**	**36**
5-Mettre en place ou renforcer des actions emblématiques favorisant la consommation responsable	Sensibilisation sur les déchets dangereux et leurs alternatives		720,00 €	2%	24
	Réduction des Imprimés Non Sollicités dans les boîtes aux lettres		2 250,00 €	3%	36
	Promotion de la consommation de l'eau du robinet		3 000,00 €	1%	12
	Promotion de l'utilisation des couches lavables		1 480,00 €	12%	156
	Promotion de la possession de poules pour réduire ses déchets de cuisine		30 400,00 €	14%	176
Sous-total			**37 850,00 €**	***32%***	**404**
6-Être exemplaire en matière de prévention des déchets	Poursuite et développement des démarches d'éco-exemplarité interne	Relance de la démarche d'éco-exemplarité interne au SICTOM Nord Allier	8 100,00 €	45%	572
		Accompagnement des communes dans une démarche éco-exemplaire	1 000,00 €	12%	156
	Foyers/rue témoins	Lancement d'un projet de foyers et/ou rue témoin	6 500,00 €	8%	104
Sous-total			**15 600,00 €**	**66%**	**832**
Actions complémentaires	Communiquer Sensibiliser Valoriser les acteurs et leurs efforts en faveur de la prévention des déchets		210 000,00 €	25%	312
Sous-total			**210 000,00 €**	***25%***	**312**
TOTAL			**611 100,00 €**	**262%**	**3301**
Coût moyen par habitant			7,23 €		

* hors frais de personnel
** sur 6 années, sur la base de 210 jours par an (soit 1260 jours sur 6 ans)

E) INDICATEURS ET MODALITÉS D'ÉVALUATION DU PLPDMA

Le Programme Local de Prévention des Déchets Ménagers et Assimilés est adopté sans limitation de durée. Il fera l'objet de bilans annuels et d'une évaluation au bout de 6 ans de mise en œuvre.

Le bilan annuel, visant à évaluer l'impact des mesures mises en œuvre sur l'évolution des quantités de déchets produites, sera établi et présenté lors des réunions de la Commission Consultative d'Elaboration et de Suivi (CCES) du programme. Ce bilan sera également l'occasion d'apporter des ajustements en fonction des résultats et d'apprécier la cohérence des actions de prévention avec les objectifs de réduction sur les flux prioritaires.

L'évaluation au bout de 6 ans pourra, quant à elle, donner lieu à un remaniement complet ou partiel du PLPDMA (diagnostic, programme d'actions…), qui devra alors être adopté dans sa nouvelle version par le Conseil Syndical du SICTOM Nord Allier.

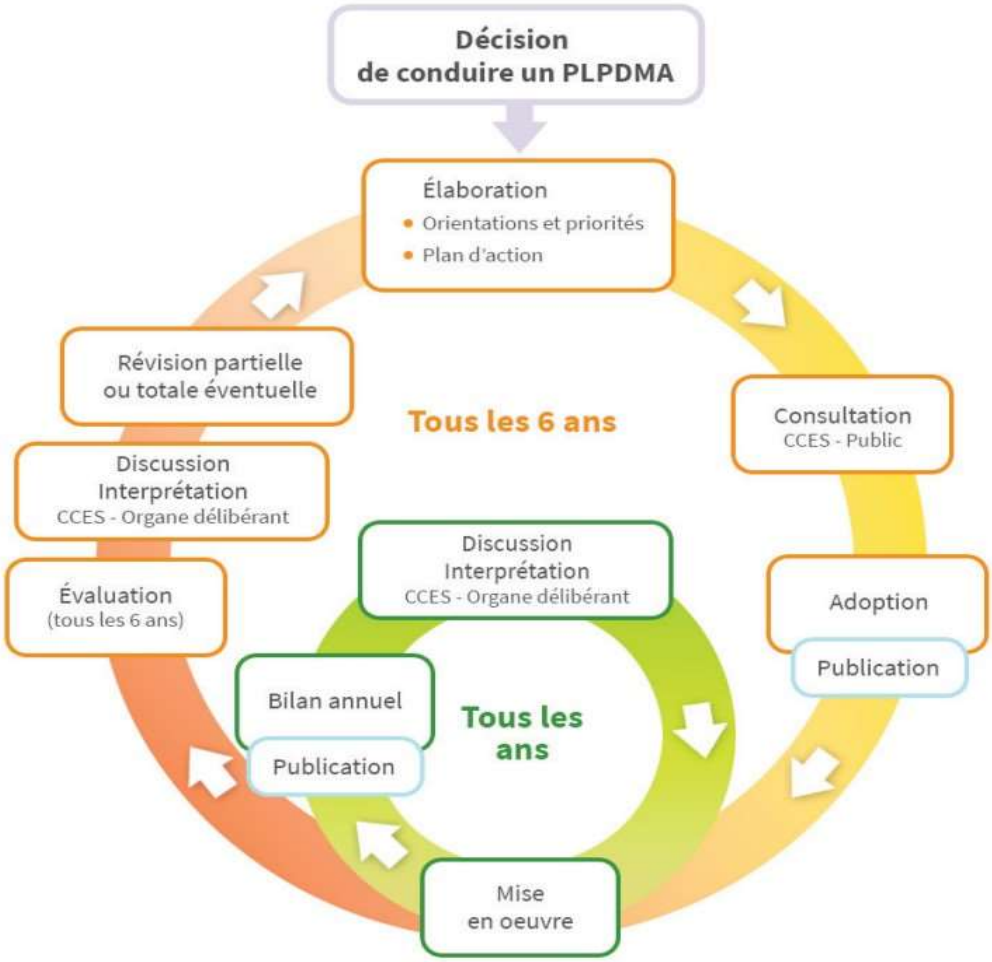

Le suivi du PLPDMA sera réalisé à l'aide d'indicateurs d'activités, relatifs à la mise en œuvre du PLPDMA (moyens techniques, humains, financiers…), ainsi que des indicateurs d'impacts (quantités de déchets évitées ou changement de comportement).

En termes d'outils de suivi, des fiches bilan par action seront réalisées afin de présenter synthétiquement l'opération (contexte, objectifs, moyens techniques, humains, organisationnels, budget, résultats, impacts).

F) LE CALENDRIER PRÉVISIONNEL 2019-2024

La mise en œuvre des actions sera échelonnée dans le temps, selon les priorités définies précédemment et la facilité de mise en œuvre.

Thématique PNPD	Action	Sous-actions	Planning prévisionnel											
			2019		2020		2021		2022		2023		2024	
1-Éviter la production de déchets verts et encourager la gestion de proximité des biodéchets	Promotion du compostage individuel, collectif et partagé	Développement du compostage collectif												
		Développement du compostage sur des communes												
		Poursuite du développement du compostage individuel												
	Promotion des alternatives au dépôt en déchèterie des déchets verts	Mise en place d'opérations de broyage												
		Sensibilisation à la réutilisation des déchets verts dans le jardin												
	Réduction des biodéchets des gros producteurs	Accompagnement des restaurateurs pour la gestion des biodéchets												
		Accompagnement des équipements de restauration collective pour la gestion des biodéchets												
2-Lutter contre le gaspillage alimentaire	Réduction du gaspillage alimentaire chez les usagers	Sensibilisation des usagers pour limiter le gaspillage alimentaire												
	Réduction du gaspillage alimentaire en restauration collective	Limitation du gaspillage alimentaire en restauration												
3-Augmenter la durée de vie des produits	Promotion du réemploi et de la réparation	Développement du réemploi sur les 9 déchèteries												
		Soutien à la création d'une recyclerie sur le territoire												
4-Réduire les déchets du BTP	Réduction des déchets du BTP	Accompagnement des distributeurs pour la reprise des déchets du BTP												
5-Mettre en place ou renforcer des actions emblématiques favorisant la consommation responsable	Sensibilisation sur les déchets dangereux et leurs alternatives													
	Réduction des Imprimés Non Sollicités dans les boîtes aux lettres													
	Promotion de la consommation de l'eau du robinet													
	Promotion de l'utilisation des couches lavables													
	Promotion de la possession de poules pour réduire ses déchets de cuisine													

6-Être exemplaire en matière de prévention des déchets	Poursuite et développement des démarches d'éco-exemplarité interne	Relance de la démarche d'éco-exemplarité interne au SICTOM Nord Allier												
		Accompagnement des communes dans une démarche éco-exemplaire												
	Foyers/rue témoins	Lancement d'un projet de foyers et/ou rue témoin												
Actions complémentaires	Communiquer Sensibiliser Valoriser les acteurs et leurs efforts en faveur de la prévention des déchets													

ANNEXES

Population par commune - INSEE 2015

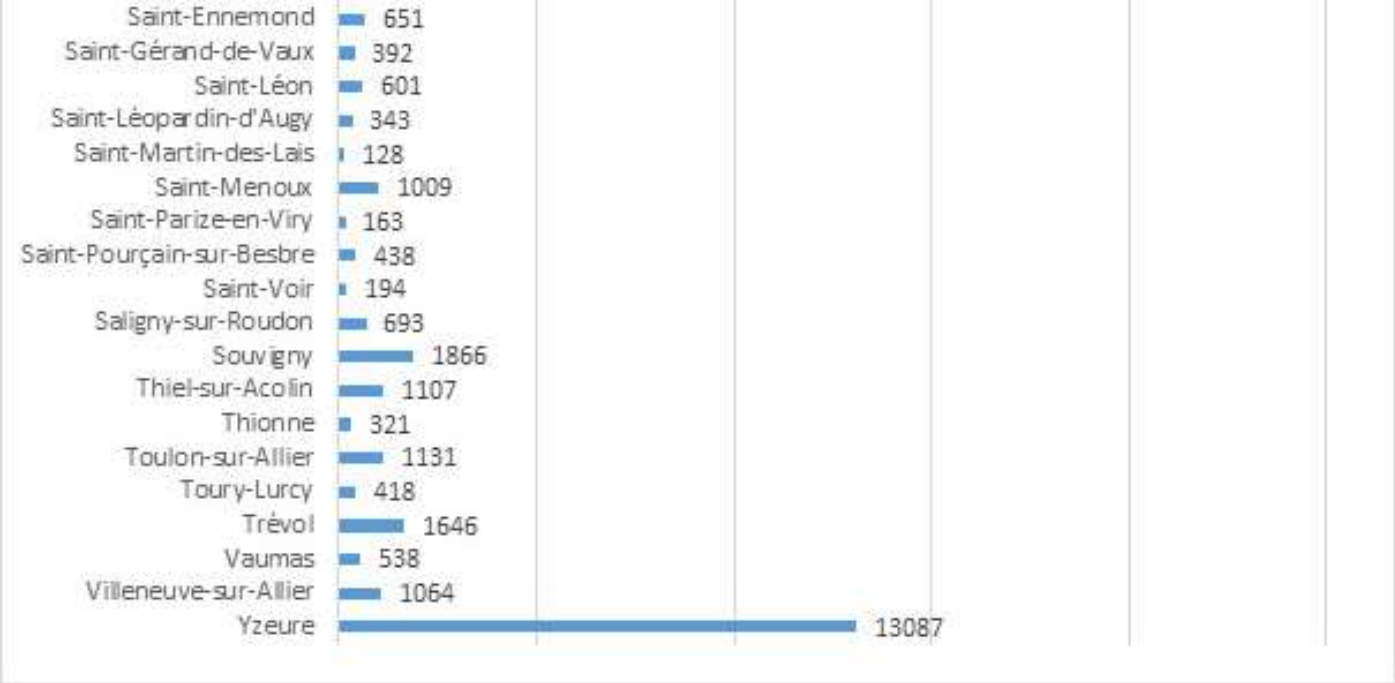
Saint-Ennemond 651
Saint-Gérand-de-Vaux 392
Saint-Léon 601
Saint-Léopardin-d'Augy 343
Saint-Martin-des-Lais 128
Saint-Menoux 1009
Saint-Parize-en-Viry 163
Saint-Pourçain-sur-Besbre 438
Saint-Voir 194
Saligny-sur-Roudon 693
Souvigny 1866
Thiel-sur-Acolin 1107
Thionne 321
Toulon-sur-Allier 1131
Toury-Lurcy 418
Trévol 1646
Vaumas 538
Villeneuve-sur-Allier 1064
Yzeure 13087

Modèle de charte d'engagement éco-exemplaire

PROGRAMME LOCAL DE PREVENTION :

CHARTE D'ENGAGEMENT ECO-EXEMPLAIRE

Structure engagée : ……

Nom du signataire : ……

Qualité du signataire : …….

Les actions choisies par ……. sont :

☒ mettre en place le tri des emballages recyclables et le tri du verre

☐ adopter une consommation responsable du papier : impression recto-verso, utilisation de brouillons, dématérialisation de certaines convocations, des vœux…

☐ mettre en place des collectes spécifiques (piles, lampes, cartouches imprimantes…)

☐ faire son compost (utilisation d'un composteur ou d'un lombricomposteur)

☐ acheter en grand conditionnement et éviter le suremballage

☐ éviter la production de déchets (sacs réutilisables, gobelets réutilisables, sèche-mains, couches lavables, produits d'hygiène réutilisables…)

☐ boire l'eau du robinet

☐ apposer un STOP-PUB sur la boîte aux lettres de ma structure

☐ choisir des produits avec des labels environnement ou je nettoie sans polluer

☐ utiliser des piles rechargeables ou des appareils branchés sur secteur

☐ favoriser le réemploi et la réutilisation (réparation, relooking, don à des associations)

Date et lieu :

Pour le SICTOM Nord Allier	Pour la structure engagée
Didier PINET	Nom :……
Le Président	Qualité : …….

C2. La démarche

Une démarche de projet

- Permettant de prendre en compte les représentations des participants et de les rendre acteurs de leurs apprentissages.

Une approche ludique et sensorielle

- Différents supports et méthodes adaptés à l'âge et aux capacités de chacun.

Des objectifs pédagogiques Annexe 1

- Acquérir des connaissances,
- Acquérir des compétences.

Un programme d'animations sur diverses thématiques

- La gestion des déchets,
- Pollutions et solutions,
- La collecte, le traitement, le tri, le recyclage, la valorisation. Animations sur ce thème uniquement à partir de FÉVRIER 2019
- Les matières (matière première, cycle de la matière, transformation, emballage),
- L'Éco-consommation,
- Le compostage,
- Les déchets dangereux (déchets toxiques et DEEE),
- Réduisons vite nos déchets, ça déborde (consommation et gestes de réduction des déchets).

TRIDENT SERVICE

SICTOM Nord Allier

ETUDE DE FAISABILITE D'UNE RESSOURCERIE/RECYCLERIE SUR LE TERRITOIRE DU SICTOM NORD ALLIER

SYNTHESE DE L'ETUDE DE FAISABILITE

MARS 2015

Table des matières

1. Contexte de l'étude 3
1.1. Objet de l'étude 3
1.2. Le concept de ressourcerie 3
2. Objet de la réunion 4
3. Synthèse de l'étude de faisabilité 4
3.1. Synthèse du diagnostic territorial 4
3.2. Synthèse des scénarii proposés 5
3.3. Synthèse de la définition des modalités du scénario retenu 6

1. Contexte de l'étude

1.1. Objet de l'étude

Le Programme Local de Prévention des Déchets de l'Allier vise à réduire le tonnage de déchets collectés de 7% d'ici fin 2015 par rapport à 2008.

Dans ce cadre, et dans une optique de prévention des déchets et de diminution du tonnage de déchets non valorisés, le SICTOM Nord Allier souhaite étudier la faisabilité de mise en place d'une ressourcerie sur son territoire. Cette étude se déroule en trois phases :

→ **Phase 1 :** Diagnostic complet du territoire

→ **Phase 2 :** Elaboration et analyse comparative de scénarii organisationnels pour la création d'une ressourcerie sur le territoire

→ **Phase 3 :** Modalités techniques, économiques, juridiques et financières du scénario retenu

1.2. Le concept de ressourcerie

Une ressourcerie est un établissement de collecte et revente d'objets de seconde main, et ce à but non lucratif. L'objectif d'un tel projet est de s'inscrire dans le tissu des acteurs locaux afin de nouer des liens sociaux, de créer des solidarités et d'échanger autour de préoccupations sociales et environnementales.

La Ressourcerie est donc un outil de développement soutenable et durable qui est construit en partenariat avec les collectivités territoriales et les pouvoirs publics.

Techniquement, une ressourcerie développe le concept des « 3 R » : **Réduire, Réutiliser et Recycler les déchets.**

Le concept de ressourcerie repose sur 3 axes :

- Environnemental (prévention des déchets, prolonger la durée de vie des objets, limiter les tonnages destinés à l'enfouissement) ;
- Economique (création d'emplois sur le territoire, valorisation de ressources locales) ;
- Social (favoriser l'insertion sociale et professionnelle, crée du lien social).

Et s'organise en 4 fonctions :

- La collecte, sous différents modes (apport volontaire, rendez-vous, détournement sur les déchèteries, etc.)
- La valorisation, structurée autour d'ateliers spécialisés (menuiserie, électroménager, mécanique-cycles, etc.)
- La revente d'objets par l'intermédiaire d'un magasin de vente au public, ou de matériaux dans des filières industrielles de recyclage ;
- La sensibilisation, visant à encourager des changements de comportements de consommation, notamment vers la pratique du "réemploi".

Une centaine de structures interviennent aujourd'hui dans plusieurs régions de France, et se sont fédérées dans un réseau national (le Réseau des Ressourceries), soutenu par l'ADEME et par certaines collectivités locales.

2. Objet de la réunion

La réunion portera sur différents sujets. Dans un premier temps il s'agira de présenter l'avancement du projet et les décisions prises.

Dans un second temps une table ronde sera ouverte pour discuter des partenariats envisageables entre les différents acteurs du territoire (convention – dons etc..).

Les associations et acteurs listés ci-dessous ont été invités :

- Emmaüs
- La Croix Rouge
- Viltaïs
- La régie de quartier de Moulins Sud
- ESIPP Couture
- Cyclo Recyclo
- L'ADATER
- Fais et Ris
- Le champ des possibles
- Handigène
- Galatée
- ADEF

Afin d'avoir un maximum d'éléments, le présent document fournis également une synthèse de l'étude.

3. Synthèse de l'étude de faisabilité

3.1. Synthèse du diagnostic territorial

Le diagnostic de territoire réalisé en phase 1 a permis de mettre en évidence les principales caractéristiques (atouts et handicaps) du territoire du Sictom Nord Allier dans l'optique de la création d'une ressourcerie.

- **Les atouts du territoire du SNA en vue du projet de création d'une ressourcerie :**
  - **L'intérêt de la population** pour ce projet mis en avant lors de l'enquête
  - **Un niveau de précarité plus élevé qu'à l'échelle nationale** (revenus inférieurs à la moyenne nationale et taux de chômage plus élevé), d'où un **intérêt socio-économique pour la création d'une ressourcerie** (création d'emplois d'insertion et ventes d'objets d'occasion à prix faible).
  - **La possibilité de coopération avec plusieurs acteurs du territoire** sur le projet (associations spécialisées dans le réemploi d'objets spécifiques, brocantes, etc.).
  - **Un gisement important d'objets revendables déjà collectés en apport volontaire en déchèterie, estimé à 450 t/an** sur l'ensemble des déchèteries du SNA. Ce gisement est pour l'instant très peu valorisé par les associations existantes (environ 7 t/an), hormis pour le textile, et génère des coûts de traitement pour le SNA.

- Une **concentration de la population et des entreprises autour de l'agglomération de Moulins**. Au regard des résultats de l'enquête, il conviendrait de positionner la ressourcerie dans un rayon de 15 à 20 km maximum de Moulins. Ce rayon d'action regroupe 4 déchèteries du SNA, dont les 2 principales : Chézy et Avermes.

❖ **Les handicaps du territoire du SNA en vue du projet de création d'une ressourcerie :**

- Une population **plus âgée** que la moyenne nationale, avec une **part de 15-29 ans** (regroupant notamment les étudiants ou les jeunes ménages particulièrement susceptibles de s'équiper en mobilier, électroménager, etc.) **nettement inférieure** à la moyenne nationale.
- La présence de **nombreuses associations exerçant déjà une activité de réemploi** sur le territoire, inquiètes pour l'avenir de leur activité

3.2. Synthèse des scénarii proposés

A l'issue de l'étude des différents scénarii (phase 2), le scénario qui semble le plus adapté pour la mise en place de la ressourcerie est décrit ci-dessous :

1. **Une activité basée sur les principes des ressourceries :**
   - Une activité de collecte, tri et valorisation des matières.
   - La réalisation des réparations nécessaires quelles soit faibles ou importantes.
   - L'opportunité de mettre en place un atelier de customisation/transformation afin de donner une valeur ajoutée forte aux objets transformés.
   - Une activité de sensibilisation à développer avec les associations et les acteurs institutionnels du territoire.
2. **Un approvisionnement fiable via la collecte en déchèterie et en apport volontaire sur site pour le démarrage de l'activité.**
3. **L'implantation de l'activité sur la commune de Moulins**, dans un bâtiment en location à proximité d'une zone commerciale.
4. Un montage juridique sous le statut associatif d'un ou plusieurs Ateliers et Chantiers d'Insertion (ACI).
5. Le déploiement de l'activité en trois stades : **démarrage, développement et stabilisation.**

Paramètre	Stade 1 : Démarrage	Stade 2 : Développement	Stade 3 : Stabilisation
Mode de collecte	Sur 2 déchèteries (Chézy et Avermes)	Sur 3 déchèteries (Chézy, Avermes et Dompierre-sur-Besbre)	Sur toutes les déchèteries du SNA
Tonnage annuel revendables collecté	215 t/an	280 t/an	450 t/an
Emplois d'insertion créés (hors encadrement)	10 ETP	13 ETP	17 ETP

6. **La mise en place de ressourciers, dans un premier temps, sur les déchèteries de Chézy et Avermes pour assurer le détournement des éléments récupérables puis un déploiement à l'ensemble des déchèteries du SNA.**
7. **La création d'au moins 10 emplois d'insertion à plein temps au démarrage de l'activité, et au moins 17 en cas de déploiement à l'ensemble des déchèteries.**

3.3. Synthèse de la définition des modalités du scénario retenu

Cette phase d'étude de faisabilité a permis d'établir les conditions de mise en place d'une ressourcerie sur le territoire du Sictom Nord Allier.

La solution proposée lors de la phase 2 de démarrer l'activité en tant qu'atelier chantier d'insertion a été retenue. Cependant la mise en place de l'activité devra être reportée au plus tôt à l'année 2016, les fonds 2015 de la DIRECCTE n'étant pas suffisants pour subventionner un nouveau chantier.

D'autre part les solutions de création d'une association issue du regroupement d'associations ainsi que de sous-traitance des services des autres associations ont été écartées.

L'établissement sera exploité soit par une association créée dans le cadre du projet, soit par une association déjà existante.

A l'issue de cette étude il apparait que :

- Au regard du montant prévisionnel des recettes, il est nécessaire d'obtenir l'autorisation du relèvement du plafond de recettes à **49 % des charges de l'ACI dès le démarrage de l'activité.**

- Afin de garantir l'équilibre économique sur la phase démarrage (stade 1) il convient de prévoir un subventionnement de l'activité par les collectivités adhérentes au SNA.

  Le bilan financier sur la phase de démarrage fait apparaitre un déficit qui pourra cependant être réduit en cas d'obtention de la part modulable des aides au poste et de mise en place d'une convention avec le SNA compensant les économies réalisées par le SNA grâce aux tonnes de déchets détournées des déchèteries par la ressourcerie.

  Dans ces conditions, le montant annuel de la subvention nécessaire sera donc réduit.

  Ce soutien financier est indispensable pour permettre le démarrage de l'activité (stade 1 du projet). Cependant la recyclerie pourra s'en affranchir dès le stade 2.

- L'équilibre économique du projet est atteignable dès le stade 2 du déploiement (déploiement sur au moins 3 déchèteries).

- A partir du stade 3 (déploiement sur toutes les déchèteries du SNA), le montant prévisionnel des recettes dépasse le plafond de 50 % des charges. A ce stade une transformation en entreprise d'insertion devra donc être étudiée.

- Une fois l'activité pérennisée et le passage d'une structure d'ACI à une entreprise d'insertion plusieurs nouvelles activités pourront être développées pour assurer la rentabilité du projet et palier à la diminution des subventions (revente de textile, la mise en place d'une activité de collecte d'encombrant en porte à porte rémunérée par les collectivités et/ou d'un service de collecte de déchets chez les professionnels, la création d'un atelier de réparation, la location de matériel de bricolage, la vente de pièces d'usure, etc.).

Le développement de ces nouvelles activités placerait cependant la ressourcerie dans un champ concurrentiel pouvant présenter un risque vis-à-vis des autres associations du territoire notamment concernant la collecte des textiles.

Liste des points relais composteur

RELAIS 1 : Bourbon-l'Archambault
Site : L'Archamb' Bio - Rue du Lieutenant Colonel Dubost - 03160 – Bourbon l'Archambault - Tél : 04 70 66 57 46- Mail : archambbio@orange.fr

RELAIS 2 : Dompierre-sur-Besbre
Site : Terre de Ma'lice - 361, avenue de la Gare 03290 - Dompierre sur Besbre - Tél : 04 70 35 29 42 - Du lundi au samedi : aux horaires d'ouverture

RELAIS 3 : Lurcy-Lévis
Site : Centre Social Rural - Association "Les Décidées" - Boulevard Gambetta - LURCY-LEVIS –Tél : 04 70 67 91 35 - Sur rendez-vous

RELAIS 4 : Jaligny-sur-Besbre
Site : Mairie - 6, Rue de la Couzenotte – Tél : 04 70 34 69 91 -Jaligny sur Besbre - Aux horaires d'ouverture

RELAIS 5 : Montilly
Site : Le Baratin – 5 place des Tilleuls – 03160 Montilly – Mail : paris.sandrine@wanadoo.fr

RELAIS 6 : Moulins
Site : Deroche Blanc Horticoles – 29, Av. du Général de Gaulle – Moulins – Tél : 04 70 44 35 75 - Du lundi au samedi : aux horaires d'ouverture

RELAIS 7 : Noyant-d'Allier
Site : Mme BRIAND Laura - Le Pont des Canes - 03210 Noyant d'Allier – Tél : 06 - 18 - 49 - 05 – 19 - Sur rendez-vous

RELAIS 8 : Saint-Parize-en-Viry
Site : Inspiration Nature- Domaine Saint-Parize Route de Dornes–SAINT PARIZE EN VIRY– Tél : 07 71 61 40 55- Sur rendez-vous

RELAIS 9 : Trévol
Site : L'Herbier de St-Fiacre – Beausoleil – Trévol – Tél : 04 70 44 95 64 ou 06 15 09 37 12 - Ouvert toute l'année Lun. / Mer. / Sam. Matin ou Tous les jours sur rendez-vous.

RELAIS 10 : Yzeure
Site : L'Esperluette – 190 route de Lyon – YZEURE – Tél : 04 70 34 00 90 – Lundi : 10h - 19h et du mardi au samedi : 9h-19h